ВЕСТНИК МОСКВЫ

ISSN 2713-0592

Май 2024

№ 29

ВЕСТНИК МОСКВЫ

Май 2024 года | № 29

Распоряжения Мэра Москвы

О Дедушевой Е.А.
от 20.05.24 № 270-РМ 5

О Гордиенко М.А.
от 23.05.24 № 280-РМ 6

О Волкове Н.М.
от 23.05.24 № 281-РМ 6

О Карсановой А.В.
от 24.05.24 № 286-РМ 6

Постановления Правительства Москвы

О внесении изменений в постановление Правительства Москвы от 20 марта 2012 г. № 99-ПП
от 23.04.24 № 862-ПП 7

О мерах, направленных на реализацию Государственной программы города Москвы
«Социальная поддержка жителей города Москвы»
от 23.04.24 № 863-ПП 8

О внесении изменений в постановление Правительства Москвы от 23 ноября 2021 г. № 1820-ПП
от 26.04.24 № 896-ПП 8

О мерах, направленных на реализацию Государственной программы города Москвы «Экономическое развитие и инвестиционная привлекательность города Москвы» от 26.04.24 № 897-ПП 12

О мерах, направленных на осуществление непрограммных направлений деятельности органов государственной власти города Москвы от 27.04.24 № 909-ПП 13

О мерах, направленных на реализацию Государственной программы города Москвы «Развитие коммунально-инженерной инфраструктуры и энергосбережение» от 07.05.24 № 947-ПП 13

О внесении изменений в постановление Правительства Москвы от 20 марта 2012 г. № 99-ПП от 07.05.24 № 950-ПП 14

О внесении изменений в постановления Правительства Москвы от 27 августа 2012 г. № 432-ПП и от 13 ноября 2012 г. № 636-ПП от 07.05.24 № 953-ПП 14

О мерах, направленных на реализацию Государственной программы города Москвы «Спорт Москвы» от 17.05.24 № 1016-ПП 15

О мерах, направленных на реализацию Государственной программы города Москвы «Развитие здравоохранения города Москвы (Столичное здравоохранение)» от 21.05.24 № 1019-ПП 16

О мерах, направленных на реализацию Государственной программы города Москвы «Развитие городской среды» от 21.05.24 № 1020-ПП 16

О мерах, направленных на реализацию Государственной программы города Москвы «Развитие транспортной системы» от 21.05.24 № 1021-ПП 17

О мерах, направленных на реализацию Государственной программы города Москвы «Развитие транспортной системы» от 21.05.24 № 1022-ПП 17

О мерах, направленных на реализацию Государственной программы города Москвы «Экономическое развитие и инвестиционная привлекательность города Москвы» от 21.05.24 № 1023-ПП 18

О мерах, направленных на реализацию Государственной программы города Москвы «Развитие транспортной системы» от 21.05.24 № 1024-ПП 18

О мерах, направленных на осуществление непрограммных направлений деятельности Департамента транспорта и развития дорожно-транспортной инфраструктуры города Москвы от 21.05.24 № 1025-ПП 19

О мерах, направленных на осуществление непрограммных направлений деятельности Департамента городского имущества города Москвы от 21.05.24 № 1026-ПП 19

О мерах, направленных на реализацию Государственной программы города Москвы «Развитие городской среды» от 21.05.24 № 1027-ПП 20

О мерах, направленных на реализацию Государственной программы города Москвы «Развитие культурно-туристической среды и сохранение культурного наследия» от 21.05.24 № 1028-ПП 20

О мерах, направленных на осуществление непрограммных направлений деятельности Департамента торговли и услуг города Москвы от 21.05.24 № 1029-ПП 21

О мерах, направленных на реализацию отдельных государственных программ города Москвы от 21.05.24 № 1030-ПП 21

О финансовой поддержке участников инновационного кластера на территории города Москвы в целях расширения возможности использования технологических решений по автоматическому приему, хранению и выдаче отправлений на территории города Москвы от 21.05.24 № 1031-ПП 22

О внесении изменений в постановление Правительства Москвы от 6 декабря 2018 г. № 1508-ПП от 21.05.24 № 1032-ПП 25

О признании утратившими силу отдельных положений постановления Правительства Москвы от 22 июня 2010 г. № 523-ПП от 21.05.24 № 1033-ПП 26

О мерах, направленных на реализацию Государственной программы города Москвы «Развитие культурно-туристической среды и сохранение культурного наследия» от 21.05.24 № 1044-ПП 27

О внесении изменения в постановление Правительства Москвы от 28 марта 2017 г. № 120-ПП от 22.05.24 № 1051-ПП 27

О внесении изменений в постановление Правительства Москвы от 13 марта 2015 г. № 113-ПП от 22.05.24 № 1092-ПП 28

О внесении изменений в постановление Правительства Москвы от 27 декабря 2019 г. № 1863-ПП от 22.05.24 № 1093-ПП 30

О внесении изменений в постановление Правительства Москвы от 22 марта 2022 г. № 410-ПП от 22.05.24 № 1094-ПП 35

О внесении изменений в постановление Правительства Москвы от 20 апреля 2012 г. № 152-ПП от 22.05.24 № 1095-ПП 37

О мерах, направленных на реализацию Государственной программы города Москвы «Экономическое развитие и инвестиционная привлекательность города Москвы» от 23.05.24 № 1097-ПП 42

О внесении изменений в постановление Правительства Москвы от 29 ноября 2019 г. № 1587-ПП от 23.05.24 № 1098-ПП 43

О внесении изменений в постановление Правительства Москвы от 17 марта 2021 г. № 328-ПП от 23.05.24 № 1099-ПП 44

Распоряжения Правительства Москвы

О присвоении статуса инвестиционного проекта по созданию мест приложения труда на территории города Москвы от 15.05.24 № 348-РП 45

О присвоении статуса инвестиционного проекта по созданию мест приложения труда на территории города Москвы и внесении изменений в правовые акты города Москвы от 24.05.24 № 379-РП 46

Информация

ИЗВЕЩЕНИЕ О ПРОВЕДЕНИИ СОБРАНИЯ О СОГЛАСОВАНИИ МЕСТОПОЛОЖЕНИЯ ГРАНИЦ ЗЕМЕЛЬНОГО УЧАСТКА 54

ИЗВЕЩЕНИЕ О ПРОВЕДЕНИИ СОБРАНИЯ О СОГЛАСОВАНИИ МЕСТОПОЛОЖЕНИЯ ГРАНИЦ ЗЕМЕЛЬНОГО УЧАСТКА 55

Распоряжения Мэра Москвы

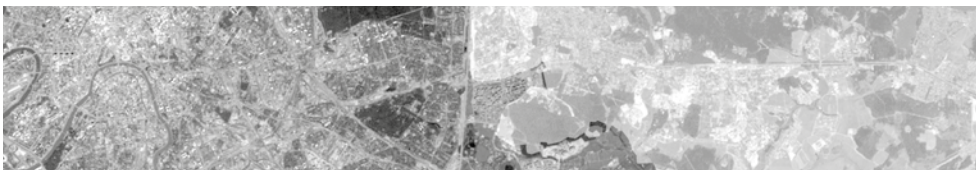

О Дедушевой Е.А.

Распоряжение Мэра Москвы от 20 мая 2024 года № 270-РМ

Назначить Дедушеву Елену Александровну на должность заместителя руководителя Департамента природопользования и охраны окружающей среды города Москвы с заключением служебного контракта сроком на один год, но не превышающим срок полномочий Мэра Москвы.

Мэр Москвы **С.С.Собянин**

О Гордиенко М.А.

Распоряжение Мэра Москвы от 23 мая 2024 года № 280-РМ

Освободить Гордиенко Максима Александровича от замещаемой должности заместителя префекта Северо-Восточного административного округа города Москвы и уволить с государственной гражданской службы города Москвы по собственной инициативе, пункт 3 части 1 статьи 33 Федерального закона от 27 июля 2004 г. № 79-ФЗ «О государственной гражданской службе Российской Федерации».

Мэр Москвы **С.С.Собянин**

О Волкове Н.М.

Распоряжение Мэра Москвы от 23 мая 2024 года № 281-РМ

В соответствии с Законом города Москвы от 26 января 2005 г. № 3 «О государственной гражданской службе города Москвы»:

1. Прекратить действие служебного контракта, заключенного с Волковым Николаем Михайловичем.
2. Продлить срок государственной гражданской службы города Москвы Волкову Николаю Михайловичу и заключить с ним срочный служебный контракт на замещение должности главы управы района Бекасово города Москвы сроком на пять лет, но не превышающим срок полномочий Мэра Москвы.

Мэр Москвы **С.С.Собянин**

О Карсановой А.В.

Распоряжение Мэра Москвы от 24 мая 2024 года № 286-РМ

Назначить Карсанову Алину Валериевну на должность заместителя начальника Объединения административно-технических инспекций города Москвы – начальника Управления делами с заключением служебного контракта сроком на три года, но не превышающим срок полномочий Мэра Москвы.

Мэр Москвы **С.С.Собянин**

Постановления Правительства Москвы

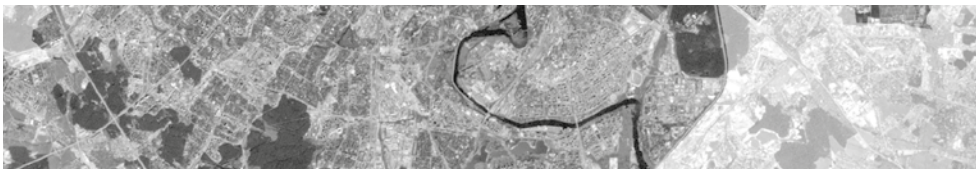

О внесении изменений в постановление Правительства Москвы от 20 марта 2012 г. № 99-ПП

Постановление Правительства Москвы от 23 апреля 2024 года № 862-ПП

В целях повышения эффективности деятельности органов исполнительной власти города Москвы **Правительство Москвы постановляет:**

1. Внести изменения в постановление Правительства Москвы от 20 марта 2012 г. № 99-ПП «О предельной численности и фонде оплаты труда государственных гражданских служащих города Москвы и работников органов исполнительной власти города Москвы и Аппарата Мэра и Правительства Москвы» (в редакции постановлений Правительства Москвы от 25 апреля 2012 г. № 192-ПП, от 13 ноября 2013 г. № 742-ПП, от 12 декабря 2013 г. № 831-ПП, от 18 апреля 2014 г. № 197-ПП, от 20 марта 2015 г. № 129-ПП, от 4 декабря 2018 г. № 1454-ПП, от 24 декабря 2021 г. № 2209-ПП, от 10 октября 2023 г. № 1935-ПП, от 10 октября 2023 г. № 1936-ПП, от 17 октября 2023 г. № 1980-ПП, от 19 декабря 2023 г. № 2587-ПП, от 19 декабря 2023 г. № 2631-ПП, от 26 декабря 2023 г. № 2681-ПП, от 1 апреля 2024 г. № 650-ПП, от 2 апреля 2024 г. № 668-ПП, от 23 апреля 2024 г. № 861-ПП), изложив строки «ВСЕГО по органам исполнительной власти города Москвы и другим государственным органам, образованным Правительством Москвы» и «Департамент труда и социальной защиты населения города Москвы, в том числе:» приложения 1 к постановлению в редакции согласно приложению к настоящему постановлению.

2. Настоящее постановление вступает в силу с 1 мая 2024 г.

3. Контроль за выполнением настоящего постановления возложить на заместителя Мэра Москвы в Правительстве Москвы – руководителя Аппарата Мэра и Правительства Москвы Сергунину Н.А. и министра Правительства Москвы, руководителя Департамента финансов города Москвы Зяббарову Е.Ю.

Мэр Москвы **С.С.Собянин**

Приложение к постановлению Правительства Москвы № 862-ПП от 23.04.2024 г. не подлежит опубликованию.

О мерах, направленных на реализацию Государственной программы города Москвы «Социальная поддержка жителей города Москвы»

Постановление Правительства Москвы от 23 апреля 2024 года № 863-ПП

В соответствии с положениями об управлении государственными программами города Москвы, утвержденными постановлением Правительства Москвы от 4 марта 2011 г. № 56-ПП «Об утверждении Порядка разработки и реализации государственных программ города Москвы», **Правительство Москвы постановляет:**

1. Направить в 2024 году на реализацию Государственной программы города Москвы «Социальная поддержка жителей города Москвы» объемы бюджетных ассигнований согласно приложению к настоящему постановлению.

2. Контроль за выполнением настоящего постановления возложить на заместителя Мэра Москвы в Правительстве Москвы по вопросам социального развития Ракову А.В.

Мэр Москвы **С.С.Собянин**

Приложение к постановлению Правительства Москвы № 863-ПП от 23.04.2024 г. не подлежит опубликованию.

О внесении изменений в постановление Правительства Москвы от 23 ноября 2021 г. № 1820-ПП

Постановление Правительства Москвы от 26 апреля 2024 года № 896-ПП

В соответствии с Законом города Москвы от 8 июля 2009 г. № 25 «О правовых актах города Москвы» **Правительство Москвы постановляет:**

1. Внести изменения в постановление Правительства Москвы от 23 ноября 2021 г. № 1820-ПП «О предоставлении финансовой поддержки организациям, обеспечивающим развитие экономического потенциала города Москвы» (в редакции постановлений Правительства Москвы от 21 марта 2022 г. № 403-ПП, от 29 марта 2022 г. № 480-ПП, от 25 апреля 2022 г. № 628-ПП, от 24 мая 2022 г. № 882-ПП, от 27 июля 2022 г. № 1622-ПП, от 21 февраля 2023 г. № 245-ПП, от 18 апреля 2023 г. № 689-ПП, от 25 августа 2023 г. № 1621-ПП, от 12 марта 2024 г. № 466-ПП):

1.1. Пункт 3 постановления изложить в следующей редакции:

«3. Контроль за выполнением настоящего постановления возложить на министра Правительства Москвы, руководителя Департамента инвестиционной и промышленной политики города Москвы Овчинского В.А.».

1.2. В пункте 1.2.2 приложения 1 к постановлению цифры «24» заменить цифрами «12».

1.3. В пункте 1.2.11.1 приложения 1 к постановлению цифры «50» заменить цифрами «10».

1.4. В пункте 1.2.11.2 приложения 1 к постановлению цифры «100» заменить цифрами «30».

1.5. Приложение 4 к постановлению изложить в редакции согласно приложению к настоящему постановлению.

2. Контроль за выполнением настоящего постановления возложить на министра Правительства Москвы, руководителя Департамента инвестиционной и промышленной политики города Москвы Овчинского В.А.

Мэр Москвы **С.С.Собянин**

Приложение
к постановлению Правительства Москвы от 26 апреля 2024 г. № 896-ПП

Приложение 4
к постановлению Правительства Москвы от 23 ноября 2021 г. № 1820-ПП

Порядок предоставления финансовой поддержки субъектам деятельности в сфере промышленности в городе Москве в целях компенсации части затрат на уплату лизинговых платежей по договорам финансовой аренды (лизинга), заключенным в целях развития производственной деятельности на территории города Москвы

1. Общие положения

1.1. Порядок предоставления финансовой поддержки субъектам деятельности в сфере промышленности в городе Москве в целях компенсации части затрат на уплату лизинговых платежей по договорам финансовой аренды (лизинга), заключенным в целях развития производственной деятельности на территории города Москвы (далее – Порядок), определяет порядок предоставления государственным фондом развития промышленности, созданным городом Москвой (далее – Фонд), финансовой поддержки юридическим лицам, осуществляющим деятельность в сфере промышленности на территории города Москвы (далее – субъекты промышленности), в целях компенсации части затрат на уплату лизинговых платежей по договорам финансовой аренды (лизинга), заключенным в соответствии с Федеральным законом от 29 октября 1998 г. № 164-ФЗ «О финансовой аренде (лизинге)» в целях развития производственной деятельности на территории города Москвы (далее – финансовая поддержка).

1.2. Финансовая поддержка предоставляется субъектам промышленности, соответствующим следующим требованиям:

1.2.1. Осуществление субъектом промышленности вида экономической деятельности, относящегося к обрабатывающему производству в соответствии с Общероссийским классификатором видов экономической деятельности, по данным Единого государственного реестра юридических лиц.

1.2.2. Продолжительность регистрации субъекта промышленности в качестве юридического лица составляет не менее 12 календарных месяцев до дня подачи заявки на предоставление финансовой поддержки (далее – заявка).

1.2.3. Постановка субъекта промышленности на учет в качестве налогоплательщика на территории города Москвы.

1.2.4. Наличие у субъекта промышленности действующего договора финансовой аренды (лизинга), соответствующего требованиям, установленным разделом 2 настоящего Порядка.

1.2.5. Наличие заключенного между лизингодателем и продавцом договора купли-продажи производственного оборудования, являющегося предметом договора финансовой аренды (лизинга), указанного в пункте 1.2.4 настоящего Порядка, и (или) договора купли-продажи отдельных узлов, частей и агрегатов производственного оборудования, являющихся предметом договора финансовой аренды (лизинга), указанного в пункте 1.2.4 настоящего Порядка, валютой денежных обязательств по которым является российский рубль.

1.2.6. Отсутствие на день получения справки о наличии на дату формирования справки положительного, отрицательного или нулевого сальдо единого налогового счета налогоплательщика, плательщика сбора, плательщика страховых взносов или налогового агента, полученной не ранее чем за 10 календарных дней до дня подачи заявки, у субъекта промышленности на едином налоговом счете задолженности по уплате налогов, сборов и страховых взносов в бюджеты бюджетной системы Российской Федерации в размере, превышающем 50 тыс. рублей.

1.2.7. Наличие у субъекта промышленности производственных объектов, расположенных на территории города Москвы.

1.2.8. Субъект промышленности не является иностранным юридическим лицом, а также российским юридическим лицом, в уставном (складочном) капитале которого доля участия иностранных юридических лиц, местом регистрации которых является государство или территория, включенные в утверждаемый Министерством финансов Российской Федерации Перечень государств и территорий, используемых для промежуточного (офшорного) владения активами Российской Федерации в отношении таких юридических лиц, в совокупности превышает 25 процентов.

1.2.9. Отсутствие проведения в отношении субъекта промышленности процедур ликвидации, банкротства, реорганизации, приостановления деятельности субъекта промышленности в порядке, предусмотренном законодательством Российской Федерации.

1.2.10. Отсутствие признаков аффилированности между субъектом промышленности, лизингодателем и продавцом, с которым заключен договор купли-продажи, указанный в пункте 1.2.5 настоящего Порядка.

1.2.11. Отсутствие сведений о субъекте промышленности в перечне организаций и физических лиц, в отношении которых имеются сведения об их причастности к экстремистской деятельности или терроризму, перечне организаций и физических лиц, в отношении которых имеются сведения об их причастности к распространению оружия массового уничтожения, а также отсутствие в отношении субъекта промышленности сведений о наличии статуса иностранного агента в реестре иностранных агентов.

1.2.12. Субъект промышленности не является организацией нефтегазодобывающей промышленности, осуществляющей в качестве основного вида экономической деятельности деятельность, относящуюся к разделу B «Добыча полезных ископаемых» Общероссийского классификатора видов экономической деятельности.

1.2.13. Неполучение субъектом промышленности средств из бюджетов бюджетной системы Российской Федерации, предоставляемых в соответствии с иными нормативными правовыми актами, а также средств, предоставляемых иными фондами развития промышленности, на цели, установленные настоящим Порядком.

1.2.14. Отсутствие у субъекта промышленности неустраненных нарушений договорных обязательств по указанному в пункте 1.2.4 настоящего Порядка договору финансовой аренды (лизинга).

1.2.15. Отсутствие в реестре дисквалифицированных лиц сведений о дисквалифицированных руководителе, членах коллегиального исполнительного органа, лице, исполняющем функции единоличного исполнительного органа, или главном бухгалтере субъекта промышленности.

1.3. Условиями предоставления финансовой поддержки являются:

1.3.1. Соответствие субъекта промышленности в период со дня подачи заявки и в течение всего срока действия договора о предоставлении финансовой поддержки требованиям, установленным пунктами 1.2.1, 1.2.3, 1.2.4, 1.2.7–1.2.15 настоящего Порядка.

1.3.2. Достижение субъектом промышленности показателей эффективности предоставления финансовой поддержки, разрабатываемых Фондом и устанавливаемых в договоре о предоставлении финансовой поддержки.

1.3.3. Размещение субъектом промышленности на своих информационных ресурсах и (или) продукции графического и (или) текстового обозначения в порядке, установленном Фондом.

1.4. Финансовая поддержка предоставляется с учетом оценки количественных и качественных характеристик деятельности, осуществляемой субъектом промышленности, которые определяют уровень его развития и которые устанавливаются Фондом (далее – промышленный потенциал).

1.5. Объявление о проведении отбора с указанием срока начала и окончания приема заявок, а также требования к форме, содержанию заявок, порядок и сроки их рассмотрения, перечень прилагаемых к заявкам документов, сроки направления уведомлений субъектам промышленности устанавливаются Фондом и размещаются на сайте Фонда в информационно-телекоммуникационной сети Интернет (далее – сайт Фонда) в срок не позднее чем за два рабочих дня до дня начала приема заявок.

1.6. Срок приема заявок не может составлять менее трех календарных дней.

2. Требования к договору финансовой аренды (лизинга) и правила определения размера финансовой поддержки

2.1. Финансовая поддержка субъектам промышленности предоставляется в целях компенсации части затрат на уплату лизинговых платежей по договору финансовой аренды (лизинга), соответствующему следующим требованиям:

2.1.1. Валютой денежных обязательств по договору финансовой аренды (лизинга) является российский рубль.

2.1.2. Наличие в договоре финансовой аренды (лизинга) условия о переходе права собственности на предмет лизинга к субъекту промышленности.

2.1.3. Размер лизингового платежа по договору финансовой аренды (лизинга) составляет не менее 50 тыс. рублей.

2.2. Общий размер предоставляемой субъекту промышленности финансовой поддержки определяется по формуле:

$$s_t = \sum_{k=1}^{n} \left[s_l \times i_l \times \frac{k_{год}}{d_{год}} \right], \text{ где}$$

S_t – размер финансовой поддержки;

n – количество лет, в течение которых предоставляется финансовая поддержка;

S_l – разница между стоимостью договора финансовой аренды (лизинга) и стоимостью договоров купли-продажи, указанных в пункте 1.2.5 настоящего Порядка;

i_l – размер ключевой ставки Банка России на дату подачи заявки;

$k_{год}$ – количество дней в году, в течение которых предоставляется финансовая поддержка;

$d_{год}$ – количество дней в году, в котором предоставляется финансовая поддержка.

2.3. При этом общий размер предоставляемой финансовой поддержки не может превышать:

2.3.1. При приобретении производственного оборудования, произведенного на территории Российской Федерации, приобретении отдельных узлов, частей и агрегатов производственного оборудования, произведенных на территории Российской Федерации, – 300 млн рублей.

2.3.2. При приобретении производственного оборудования, произведенного на территории иностранного государства, приобретении отдельных узлов, частей и агрегатов производственного оборудования, произведенных на территории иностранного государства, – 100 млн рублей.

2.4. Расчет планируемого размера финансовой поддержки осуществляется со дня подачи заявки.

2.5. Предоставление финансовой поддержки осуществляется в течение трех лет со дня заключения договора о предоставлении финансовой поддержки.

3. Порядок рассмотрения заявок

3.1. Для участия в отборе субъект промышленности представляет в Фонд заявку и документы в соответствии с формой заявки и перечнем, установленными Фондом.

Субъект промышленности при проведении отбора вправе подать в отношении одного договора финансовой аренды (лизинга) только одну заявку.

3.2. Фонд регистрирует заявку с приложенными к ней документами с указанием даты и времени их поступления и осуществляет их проверку на соответствие требованиям к форме и комплектности, установленным Фондом, в порядке и сроки, установленные Фондом.

3.3. В случае несоответствия заявки и (или) приложенных к ней документов требованиям к форме и комплектности, установленным Фондом, Фонд в срок не позднее трех рабочих дней со дня регистрации заявки с приложенными к ней документами направляет субъекту промышленности уведомление об отказе в приеме заявки к рассмотрению с указанием причин отказа способом, обеспечивающим подтверждение получения такого уведомления.

В случае получения уведомления об отказе в приеме заявки к рассмотрению субъект промышленности вправе повторно подать доработанную заявку, но не позднее установленного Фондом срока окончания приема заявок. При этом днем регистрации доработанной заявки считается день повторной подачи заявки.

3.4. В случае соответствия заявки и приложенных к ней документов требованиям к форме и комплектности, установленным Фондом, Фонд осуществляет комплексную экспертизу заявки с приложенными к ней документами в порядке и сроки, установленные Фондом.

Для проведения комплексной экспертизы заявок Фондом создается конкурсная комиссия.

Состав и порядок работы конкурсной комиссии, порядок и сроки проведения комплексной экспертизы заявок, критерии оценки промышленного потенциала субъекта промышленности и минимальное значение оценки промышленного потенциала, необходимое для предоставления финансовой поддержки, утверждаются Фондом и размещаются на сайте Фонда.

3.5. В рамках проведения комплексной экспертизы заявки конкурсная комиссия:

3.5.1. Проводит проверку соответствия субъекта промышленности требованиям, установленным пунктом 1.2 настоящего Порядка.

3.5.2. Осуществляет проверку заявки и приложенных к ней документов на соответствие требованиям, установленным настоящим Порядком и Фондом.

3.5.3. Производит расчет размера предоставляемой субъекту промышленности финансовой поддержки.

3.5.4. Осуществляет оценку промышленного потенциала субъекта промышленности по критериям, установленным Фондом, с присвоением субъекту промышленности итогового значения оценки по результатам указанной оценки в порядке, установленном Фондом.

3.6. По итогам проведения комплексной экспертизы заявки конкурсная комиссия подготавливает заключение о соответствии субъекта промышленности и заявки требованиям настоящего Порядка и требованиям, установленным Фондом, и возможности предоставления финансовой поддержки в размере, определенном конкурсной комиссией, либо о несоответствии установленным требованиям.

3.7. В случае подготовки заключения о несоответствии субъекта промышленности требованиям настоящего Порядка и (или) несоответствия заявки требованиям, установленным настоящим Порядком и (или) Фондом, либо в случае если по результатам оценки промышленного потенциала субъекта промышленности итоговое значение оценки промышленного потенциала субъекта промышленности меньше минимального значения этой оценки, установленного Фондом, конкурсная комиссия прекращает рассмотрение заявки и направляет субъекту промышленности уведомление о прекращении рассмотрения заявки способом, обеспечивающим подтверждение получения указанного уведомления, с указанием причин прекращения рассмотрения заявки.

3.8. Количество субъектов промышленности, заявки которых отобраны для предоставления финансовой поддержки, и размер финансовой поддержки определяются конкурсной комиссией исходя из размера средств Фонда, предусмотренных для предоставления финансовой поддержки субъектам промышленности в текущем финансовом году.

3.9. Субъекты промышленности, по заявкам которых конкурсной комиссией подготовлены заключения о соответствии субъекта промышленности и заявки требованиям настоящего Порядка и требованиям, установленным Фондом, и возможности предоставления финансовой поддержки, включаются в Перечень субъектов промышленности, отобранных для предоставления финансовой поддержки (далее – Перечень субъектов промышленности).

3.10. Перечень субъектов промышленности с приложением заключений конкурсной комиссии в срок не позднее двух рабочих дней со дня формирования Перечня субъектов промышленности направляются на рассмотрение коллегиального органа управления Фонда, к компетенции которого учредительными документами Фонда отнесено рассмотрение вопросов о предоставлении финансовой поддержки (далее – коллегиальный орган Фонда).

3.11. Коллегиальный орган Фонда проводит рассмотрение представленных в соответствии с пунктом 3.9 настоящего Порядка Перечня субъектов промышленности и заключений конкурсной комиссии в порядке, установленном Фондом.

3.12. По итогам рассмотрения Перечня субъектов промышленности и заключений, представленных конкурсной комиссией в соответствии с пунктом 3.10 настоящего Порядка, по каждому из субъектов промышленности, включенных в Перечень субъектов промышленности, коллегиальный орган Фонда принимает решение о предоставлении Фондом финансовой поддержки субъекту промышленности в размере, определенном конкурсной комиссией в соответствии с пунктами 2.2–2.4 и 3.8 настоящего Порядка, подлежащее включению в протокол заседания коллегиального органа Фонда.

3.13. Фонд направляет субъектам промышленности уведомление о принятом коллегиальным органом Фонда решении способом, указанным в заявке.

4. Порядок заключения договора о предоставлении финансовой поддержки

4.1. Предоставление финансовой поддержки осуществляется на основании договора о предоставлении финансовой поддержки, заключаемого между Фондом и субъектом промышленности, в отношении которого принято решение о предоставлении финансовой поддержки (далее – договор).

Форма договора устанавливается Фондом и размещается на сайте Фонда.

4.2. Фонд в срок не позднее трех рабочих дней со дня принятия решения о предоставлении финансовой поддержки направляет субъекту промышленности договор

для его подписания способом, обеспечивающим подтверждение получения указанного договора.

4.3. Субъект промышленности подписывает со своей стороны договор и направляет его в Фонд способом, обеспечивающим подтверждение получения указанного договора, в срок не позднее 5 рабочих дней со дня получения договора.

4.4. В случае непредставления субъектом промышленности подписанного со своей стороны договора в срок, установленный пунктом 4.3 настоящего Порядка, Фонд принимает решение об отказе в предоставлении финансовой поддержки, о чем направляет субъекту промышленности уведомление способом, обеспечивающим подтверждение получения указанного уведомления.

5. Порядок предоставления финансовой поддержки и осуществления контроля за соблюдением условий и порядка предоставления финансовой поддержки

5.1. Предоставление финансовой поддержки осуществляется в порядке и сроки, установленные договором.

5.2. Фонд осуществляет контроль за соблюдением субъектом промышленности условий договора (в том числе путем проведения выездных мероприятий), включая условия предоставления финансовой поддержки, предусмотренные пунктом 1.3 настоящего Порядка.

Сроки и периодичность проведения проверок, перечень документов, представляемых субъектом промышленности для проведения проверок, сроки их представления, а также сроки и основания проведения выездных мероприятий устанавливаются Фондом.

5.3. В случае непредставления субъектом промышленности документов для проведения проверки, установления Фондом по итогам проведенной проверки несоблюдения субъектом промышленности условий предоставления финансовой поддержки, предусмотренных пунктом 1.3 настоящего Порядка, предоставление финансовой поддержки прекращается, договор расторгается Фондом в одностороннем порядке, а сумма финансовой поддержки, предоставленной субъекту промышленности, возвращается в полном объеме. Порядок возврата суммы финансовой поддержки, предоставленной субъекту промышленности, устанавливается Фондом.

О мерах, направленных на реализацию Государственной программы города Москвы «Экономическое развитие и инвестиционная привлекательность города Москвы»

Постановление Правительства Москвы от 26 апреля 2024 года № 897-ПП

В соответствии со статьей 9 Закона города Москвы от 22 ноября 2023 г. № 33 «О бюджете города Москвы на 2024 год и плановый период 2025 и 2026 годов», положениями об управлении государственными программами города Москвы, утвержденными постановлением Правительства Москвы от 4 марта 2011 г. № 56-ПП «Об утверждении Порядка разработки и реализации государственных программ города Москвы», **Правительство Москвы постановляет:**

1. Направить в 2024 году на реализацию Государственной программы города Москвы «Экономическое развитие и инвестиционная привлекательность города Москвы» объем бюджетных ассигнований согласно приложению к настоящему постановлению.

2. Контроль за выполнением настоящего постановления возложить на заместителя Мэра Москвы в Правительстве Москвы, руководителя Департамента транспорта и развития дорожно-транспортной инфраструктуры города Москвы Ликсутова М.С.

Мэр Москвы **С.С.Собянин**

Приложение к постановлению Правительства Москвы № 897-ПП от 26.04.2024 г. не подлежит опубликованию.

О мерах, направленных на осуществление непрограммных направлений деятельности органов государственной власти города Москвы

Постановление Правительства Москвы от 27 апреля 2024 года № 909-ПП

В соответствии со статьей 8 Закона города Москвы от 22 ноября 2023 г. № 33 «О бюджете города Москвы на 2024 год и плановый период 2025 и 2026 годов» **Правительство Москвы постановляет:**

1. Направить в 2024 году на осуществление непрограммных направлений деятельности органов государственной власти города Москвы объемы бюджетных ассигнований согласно приложению к настоящему постановлению.

2. Контроль за выполнением настоящего постановления возложить на заместителя Мэра Москвы в Правительстве Москвы – руководителя Аппарата Мэра и Правительства Москвы Сергунину Н.А. и министра Правительства Москвы, руководителя Департамента финансов города Москвы Зяббарову Е.Ю.

Мэр Москвы **С.С.Собянин**

Приложение к постановлению Правительства Москвы № 909-ПП от 27.04.2024 г. не подлежит опубликованию.

О мерах, направленных на реализацию Государственной программы города Москвы «Развитие коммунально-инженерной инфраструктуры и энергосбережение»

Постановление Правительства Москвы от 7 мая 2024 года № 947-ПП

В соответствии со статьей 9 Закона города Москвы от 22 ноября 2023 г. № 33 «О бюджете города Москвы на 2024 год и плановый период 2025 и 2026 годов» **Правительство Москвы постановляет:**

1. Предоставить в 2024 году грант юридическому лицу, указанному в приложении к настоящему постановлению, в рамках реализации Департаментом жилищно-коммунального хозяйства города Москвы соответствующего мероприятия Государственной программы города Москвы «Развитие коммунально-инженерной инфраструктуры и энергосбережение» за счет бюджетных ассигнований согласно приложению к настоящему постановлению.

2. Контроль за выполнением настоящего постановления возложить на заместителя Мэра Москвы в Правительстве Москвы по вопросам жилищно-коммунального хозяйства и благоустройства Бирюкова П.П.

Мэр Москвы **С.С.Собянин**

Приложение к постановлению Правительства Москвы № 947-ПП от 07.05.2024 г. не подлежит опубликованию.

О внесении изменений в постановление Правительства Москвы от 20 марта 2012 г. № 99-ПП

Постановление Правительства Москвы от 7 мая 2024 года № 950-ПП

В целях повышения эффективности деятельности органов исполнительной власти города Москвы **Правительство Москвы постановляет:**

1. Внести изменения в постановление Правительства Москвы от 20 марта 2012 г. № 99-ПП «О предельной численности и фонде оплаты труда государственных гражданских служащих города Москвы и работников органов исполнительной власти города Москвы и Аппарата Мэра и Правительства Москвы» (в редакции постановлений Правительства Москвы от 25 апреля 2012 г. № 192-ПП, от 13 ноября 2013 г. № 742-ПП, от 12 декабря 2013 г. № 831-ПП, от 18 апреля 2014 г. № 197-ПП, от 20 марта 2015 г. № 129-ПП, от 4 декабря 2018 г. № 1454-ПП, от 24 декабря 2021 г. № 2209-ПП, от 10 октября 2023 г. № 1935-ПП, от 10 октября 2023 г. № 1936-ПП, от 17 октября 2023 г. № 1980-ПП, от 19 декабря 2023 г. № 2587-ПП, от 19 декабря 2023 г. № 2631-ПП, от 26 декабря 2023 г. № 2681-ПП, от 1 апреля 2024 г. № 650-ПП, от 2 апреля 2024 г. № 668-ПП, от 23 апреля 2024 г. № 861-ПП, от 23 апреля 2024 г. № 862-ПП, от 7 мая 2024 г. № 949-ПП), изложив строки «ВСЕГО по органам исполнительной власти города Москвы и другим государственным органам, образованным Правительством Москвы» и «Департамент капитального ремонта города Москвы» приложения 1 к постановлению в редакции согласно приложению к настоящему постановлению.

2. Установить, что оплата расходов, связанных с реализацией настоящего постановления, осуществляется за счет бюджетных ассигнований, предусмотренных Департаменту финансов города Москвы Законом города Москвы от 22 ноября 2023 г. № 33 «О бюджете города Москвы на 2024 год и плановый период 2025 и 2026 годов» на обеспечение реализации органами государственной власти города Москвы государственной политики в установленной сфере деятельности.

3. Контроль за выполнением настоящего постановления возложить на заместителя Мэра Москвы в Правительстве Москвы – руководителя Аппарата Мэра и Правительства Москвы Сергунину Н.А. и министра Правительства Москвы, руководителя Департамента финансов города Москвы Зяббарову Е.Ю.

Мэр Москвы **С.С.Собянин**

Приложение к постановлению Правительства Москвы № 950-ПП от 07.05.2024 г. не подлежит опубликованию.

О внесении изменений в постановления Правительства Москвы от 27 августа 2012 г. № 432-ПП и от 13 ноября 2012 г. № 636-ПП

Постановление Правительства Москвы от 7 мая 2024 года № 953-ПП

В соответствии с Законом города Москвы от 8 июля 2009 г. № 25 «О правовых актах города Москвы» **Правительство Москвы постановляет:**

1. Внести изменения в постановление Правительства Москвы от 27 августа 2012 г. № 432-ПП «О перечне случаев, при которых получение разрешения на строительство не требуется» (в редакции постановлений Правительства Москвы от 13 ноября 2012 г. № 636-ПП, от 15 мая 2015 г. № 275-ПП, от 22 марта 2016 г. № 108-ПП, от 24 мая 2017 г. № 296-ПП, от 24 октября 2017 г. № 798-ПП, от 22 мая 2018 г. № 463-ПП, от 26 апреля 2019 г. № 437-ПП, от 21 мая 2019 г. № 530-ПП, от 19 июля 2019 г. № 901-ПП, от 14 августа 2019 г. № 1052-ПП, от 28 августа 2019 г. № 1117-ПП, от 25 октября 2019 г. № 1397-ПП, от 11 ноября 2019 г. № 1457-ПП, от 26 ноября 2019 г. № 1567-ПП, от 10 марта 2020 г. № 178-ПП, от 27 мая 2020 г. № 636-ПП, от 16 марта 2021 г. № 306-ПП, от 23 марта 2021 г. № 350-ПП, от 11 апреля 2023 г. № 615-ПП, от 21 ноября 2023 г. № 2226-ПП, от 23 января 2024 г. № 74-ПП, от 19 марта 2024 г. № 550-ПП):

1.1. В абзаце первом пункта 1.1 постановления слова «напряжением до 20 кВ» заменить словами «напряжением до 35 кВ включительно».

1.2. Пункт 4 постановления изложить в следующей редакции:

«4. Контроль за выполнением настоящего постановления возложить на заместителя Мэра Москвы в Правительстве Москвы по вопросам градостроительной политики и строительства Ефимова В.В.».

2. Внести изменения в постановление Правительства Москвы от 13 ноября 2012 г. № 636-ПП «О размещении и установке на территории города Москвы объектов,

не являющихся объектами капитального строительства, и объектов, размещение которых осуществляется без предоставления земельных участков и установления сервитутов, публичных сервитутов» (в редакции постановлений Правительства Москвы от 20 февраля 2013 г. № 99-ПП, от 17 мая 2013 г. № 296-ПП, от 2 июля 2013 г. № 427-ПП, от 23 июля 2013 г. № 484-ПП, от 6 августа 2013 г. № 520-ПП, от 6 сентября 2013 г. № 587-ПП, от 13 сентября 2013 г. № 606-ПП, от 23 декабря 2013 г. № 868-ПП, от 26 декабря 2013 г. № 908-ПП, от 18 ноября 2014 г. № 674-ПП, от 9 декабря 2014 г. № 740-ПП, от 23 апреля 2015 г. № 227-ПП, от 19 мая 2015 г. № 299-ПП, от 30 июня 2015 г. № 376-ПП, от 26 августа 2015 г. № 529-ПП, от 27 октября 2015 г. № 702-ПП, от 3 ноября 2015 г. № 724-ПП, от 3 ноября 2015 г. № 725-ПП, от 1 декабря 2015 г. № 812-ПП, от 29 ноября 2016 г. № 799-ПП, от 13 декабря 2016 г. № 872-ПП, от 21 декабря 2016 г. № 899-ПП, от 5 апреля 2017 г. № 160-ПП, от 1 июня 2017 г. № 327-ПП, от 10 июля 2017 г. № 446-ПП, от 28 ноября 2017 г. № 915-ПП, от 10 апреля 2018 г. № 283-ПП, от 22 мая 2018 г. № 463-ПП, от 19 июля 2018 г. № 748-ПП, от 27 июля 2018 г. № 830-ПП, от 7 августа 2018 г. № 879-ПП, от 16 августа 2018 г. № 943-ПП, от 4 декабря 2018 г. № 1451-ПП, от 26 апреля 2019 г. № 437-ПП, от 17 мая 2019 г. № 524-ПП, от 19 июля 2019 г. № 901-ПП, от 30 июля 2019 г. № 946-ПП, от 14 августа 2019 г. № 1052-ПП, от 27 августа 2019 г. № 1098-ПП, от 28 августа 2019 г. № 1117-ПП, от 25 октября 2019 г. № 1397-ПП, от 11 ноября 2019 г. № 1457-ПП, от 26 ноября 2019 г. № 1567-ПП, от 10 марта 2020 г. № 178-ПП, от 21 апреля 2020 г. № 422-ПП, от 27 мая 2020 г. № 636-ПП, от 18 августа 2020 г. № 1302-ПП, от 30 сентября 2020 г. № 1631-ПП, от 24 ноября 2020 г. № 2039-ПП, от 16 марта 2021 г. № 306-ПП, от 13 августа 2021 г. № 1262-ПП, от 19 октября 2021 г. № 1646-ПП, от 22 октября 2021 г. № 1664-ПП, от 23 ноября 2021 г. № 1827-ПП, от 31 марта 2022 г. № 503-ПП, от 26 апреля 2022 г. № 761-ПП, от 9 августа 2022 г. № 1699-ПП, от 6 сентября 2022 г. № 1920-ПП, от 8 ноября 2022 г. № 2393-ПП, от 6 декабря 2022 г. № 2754-ПП, от 20 декабря 2022 г. № 2912-ПП, от 20 апреля 2023 г. № 699-ПП, от 23 мая 2023 г. № 923-ПП, от 22 августа 2023 г. № 1609-ПП, от 6 сентября 2023 г. № 1712-ПП, от 10 октября 2023 г. № 1933-ПП, от 24 октября 2023 г. № 2034-ПП, от 1 ноября 2023 г. № 2102-ПП, от 21 ноября 2023 г. № 2226-ПП, от 12 декабря 2023 г. № 2479-ПП, от 19 декабря 2023 г. № 2646-ПП, от 19 марта 2024 г. № 550-ПП, от 8 мая 2024 г. № 961-ПП):

2.1. Пункт 4 постановления изложить в следующей редакции:

«4. Контроль за выполнением настоящего постановления возложить на заместителя Мэра Москвы в Правительстве Москвы по вопросам градостроительной политики и строительства Ефимова В.В., министра Правительства Москвы, руководителя Департамента городского имущества города Москвы Гамана М.Ф.».

2.2. В абзаце первом пункта 5(1).2 приложения 1 к постановлению слова «напряжением до 20 кВ» заменить словами «напряжением до 35 кВ включительно».

2.3. В пункте 5(2).2 приложения 1 к постановлению слова «от 20 кВ» исключить.

3. Настоящее постановление вступает в силу с 5 июня 2024 г.

4. Контроль за выполнением настоящего постановления возложить на заместителя Мэра Москвы в Правительстве Москвы по вопросам градостроительной политики и строительства Ефимова В.В.

Мэр Москвы **С.С.Собянин**

О мерах, направленных на реализацию Государственной программы города Москвы «Спорт Москвы»

Постановление Правительства Москвы от 17 мая 2024 года № 1016-ПП

В соответствии со статьей 9 Закона города Москвы от 22 ноября 2023 г. № 33 «О бюджете города Москвы на 2024 год и плановый период 2025 и 2026 годов», положениями об управлении государственными программами города Москвы, утвержденными постановлением Правительства Москвы от 4 марта 2011 г. № 56-ПП «Об утверждении Порядка разработки и реализации государственных программ города Москвы», **Правительство Москвы постановляет:**

1. Направить в 2024 году на реализацию Государственной программы города Москвы «Спорт Москвы» объемы бюджетных ассигнований согласно приложению к настоящему постановлению.

2. Контроль за выполнением настоящего постановления возложить на заместителя Мэра Москвы в Правительстве Москвы по вопросам региональной безопасности и информационной политики Горбенко А.Н.

Мэр Москвы **С.С.Собянин**

Приложение к постановлению Правительства Москвы № 1016-ПП от 17.05.2024 г. не подлежит опубликованию.

О мерах, направленных на реализацию Государственной программы города Москвы «Развитие здравоохранения города Москвы (Столичное здравоохранение)»

Постановление Правительства Москвы от 21 мая 2024 года № 1019-ПП

В соответствии со статьей 6 Федерального закона от 2 ноября 2023 г. № 520-ФЗ «О внесении изменений в статьи 96^6 и 220^1 Бюджетного кодекса Российской Федерации и отдельные законодательные акты Российской Федерации, приостановлении действия отдельных положений Бюджетного кодекса Российской Федерации и об установлении особенностей исполнения бюджетов бюджетной системы Российской Федерации в 2024 году» **Правительство Москвы постановляет:**

1. Направить в 2024 году на реализацию Государственной программы города Москвы «Развитие здравоохранения города Москвы (Столичное здравоохранение)» объемы бюджетных ассигнований согласно приложению к настоящему постановлению за счет изменения остатков средств на едином счете по учету средств бюджета города Москвы.

2. Контроль за выполнением настоящего постановления возложить на заместителя Мэра Москвы в Правительстве Москвы по вопросам социального развития Ракову А.В., министра Правительства Москвы, руководителя Департамента финансов города Москвы Зяббарову Е.Ю.

Мэр Москвы **С.С.Собянин**

Приложение к постановлению Правительства Москвы № 1019-ПП от 21.05.2024 г. не подлежит опубликованию.

О мерах, направленных на реализацию Государственной программы города Москвы «Развитие городской среды»

Постановление Правительства Москвы от 21 мая 2024 года № 1020-ПП

В соответствии со статьей 9 Закона города Москвы от 22 ноября 2023 г. № 33 «О бюджете города Москвы на 2024 год и плановый период 2025 и 2026 годов» **Правительство Москвы постановляет:**

1. Предоставить в 2024 году грант юридическому лицу, указанному в приложении к настоящему постановлению, в рамках реализации Департаментом природопользования и охраны окружающей среды города Москвы нового мероприятия Государственной программы города Москвы «Развитие городской среды» за счет бюджетных ассигнований согласно приложению к настоящему постановлению.

2. Контроль за выполнением настоящего постановления возложить на министра Правительства Москвы, начальника Главного контрольного управления города Москвы Данчикова Е.А.

Мэр Москвы **С.С.Собянин**

Приложение к постановлению Правительства Москвы № 1020-ПП от 21.05.2024 г. не подлежит опубликованию.

О мерах, направленных на реализацию Государственной программы города Москвы «Развитие транспортной системы»

Постановление Правительства Москвы от 21 мая 2024 года № 1021-ПП

В соответствии со статьей 9 Закона города Москвы от 22 ноября 2023 г. № 33 «О бюджете города Москвы на 2024 год и плановый период 2025 и 2026 годов» **Правительство Москвы постановляет:**

1. Предоставить в 2024 году грант юридическому лицу, указанному в приложении к настоящему постановлению, в рамках реализации Департаментом транспорта и развития дорожно-транспортной инфраструктуры города Москвы нового мероприятия Государственной программы города Москвы «Развитие транспортной системы» за счет бюджетных ассигнований согласно приложению к настоящему постановлению.

2. Контроль за выполнением настоящего постановления возложить на заместителя Мэра Москвы в Правительстве Москвы, руководителя Департамента транспорта и развития дорожно-транспортной инфраструктуры города Москвы Ликсутова М.С.

Мэр Москвы **С.С.Собянин**

Приложение к постановлению Правительства Москвы № 1021-ПП от 21.05.2024 г. не подлежит опубликованию.

О мерах, направленных на реализацию Государственной программы города Москвы «Развитие транспортной системы»

Постановление Правительства Москвы от 21 мая 2024 года № 1022-ПП

В соответствии со статьей 9 Закона города Москвы от 22 ноября 2023 г. № 33 «О бюджете города Москвы на 2024 год и плановый период 2025 и 2026 годов», положениями об управлении государственными программами города Москвы, утвержденными постановлением Правительства Москвы от 4 марта 2011 г. № 56-ПП «Об утверждении Порядка разработки и реализации государственных программ города Москвы», **Правительство Москвы постановляет:**

1. Направить в 2024 году на реализацию Государственной программы города Москвы «Развитие транспортной системы» объем бюджетных ассигнований согласно приложению к настоящему постановлению.

2. Контроль за выполнением настоящего постановления возложить на заместителя Мэра Москвы в Правительстве Москвы, руководителя Департамента транспорта и развития дорожно-транспортной инфраструктуры города Москвы Ликсутова М.С.

Мэр Москвы **С.С.Собянин**

Приложение к постановлению Правительства Москвы № 1022-ПП от 21.05.2024 г. не подлежит опубликованию.

О мерах, направленных на реализацию Государственной программы города Москвы «Экономическое развитие и инвестиционная привлекательность города Москвы»

Постановление Правительства Москвы от 21 мая 2024 года № 1023-ПП

В соответствии со статьей 9 Закона города Москвы от 22 ноября 2023 г. № 33 «О бюджете города Москвы на 2024 год и плановый период 2025 и 2026 годов», положениями об управлении государственными программами города Москвы, утвержденными постановлением Правительства Москвы от 4 марта 2011 г. № 56-ПП «Об утверждении Порядка разработки и реализации государственных программ города Москвы», **Правительство Москвы постановляет:**

1. Направить в 2024 году на реализацию Государственной программы города Москвы «Экономическое развитие и инвестиционная привлекательность города Москвы» объем бюджетных ассигнований согласно приложению к настоящему постановлению.

2. Контроль за выполнением настоящего постановления возложить на заместителя Мэра Москвы в Правительстве Москвы, руководителя Департамента транспорта и развития дорожно-транспортной инфраструктуры города Москвы Ликсутова М.С.

Мэр Москвы **С.С.Собянин**

Приложение к постановлению Правительства Москвы № 1023-ПП от 21.05.2024 г. не подлежит опубликованию.

О мерах, направленных на реализацию Государственной программы города Москвы «Развитие транспортной системы»

Постановление Правительства Москвы от 21 мая 2024 года № 1024-ПП

В соответствии со статьей 9 Закона города Москвы от 22 ноября 2023 г. № 33 «О бюджете города Москвы на 2024 год и плановый период 2025 и 2026 годов», положениями об управлении государственными программами города Москвы, утвержденными постановлением Правительства Москвы от 4 марта 2011 г. № 56-ПП «Об утверждении Порядка разработки и реализации государственных программ города Москвы», **Правительство Москвы постановляет:**

1. Направить в 2024 году на реализацию Государственной программы города Москвы «Развитие транспортной системы» объем бюджетных ассигнований согласно приложению к настоящему постановлению.

2. Контроль за выполнением настоящего постановления возложить на заместителя Мэра Москвы в Правительстве Москвы, руководителя Департамента транспорта и развития дорожно-транспортной инфраструктуры города Москвы Ликсутова М.С.

Мэр Москвы **С.С.Собянин**

Приложение к постановлению Правительства Москвы № 1024-ПП от 21.05.2024 г. не подлежит опубликованию.

О мерах, направленных на осуществление непрограммных направлений деятельности Департамента транспорта и развития дорожно-транспортной инфраструктуры города Москвы

Постановление Правительства Москвы от 21 мая 2024 года № 1025-ПП

В соответствии со статьей 9 Закона города Москвы от 22 ноября 2023 г. № 33 «О бюджете города Москвы на 2024 год и плановый период 2025 и 2026 годов» **Правительство Москвы постановляет:**

1. Предоставить в 2024 году субсидию юридическому лицу, указанному в приложении к настоящему постановлению, в рамках осуществления Департаментом транспорта и развития дорожно-транспортной инфраструктуры города Москвы непрограммных направлений деятельности за счет бюджетных ассигнований согласно приложению к настоящему постановлению.

2. Контроль за выполнением настоящего постановления возложить на заместителя Мэра Москвы в Правительстве Москвы, руководителя Департамента транспорта и развития дорожно-транспортной инфраструктуры города Москвы Ликсутова М.С.

Мэр Москвы **С.С.Собянин**

Приложение к постановлению Правительства Москвы № 1025-ПП от 21.05.2024 г. не подлежит опубликованию.

О мерах, направленных на осуществление непрограммных направлений деятельности Департамента городского имущества города Москвы

Постановление Правительства Москвы от 21 мая 2024 года № 1026-ПП

В соответствии со статьей 9 Закона города Москвы от 22 ноября 2023 г. № 33 «О бюджете города Москвы на 2024 год и плановый период 2025 и 2026 годов» **Правительство Москвы постановляет:**

1. Предоставить в 2024 году грант юридическому лицу, указанному в приложении к настоящему постановлению, в рамках осуществления Департаментом городского имущества города Москвы непрограммных направлений деятельности за счет бюджетных ассигнований согласно приложению к настоящему постановлению.

2. Контроль за выполнением настоящего постановления возложить на заместителя Мэра Москвы в Правительстве Москвы по вопросам градостроительной политики и строительства Ефимова В.В.

Мэр Москвы **С.С.Собянин**

Приложение к постановлению Правительства Москвы № 1026-ПП от 21.05.2024 г. не подлежит опубликованию.

О мерах, направленных на реализацию Государственной программы города Москвы «Развитие городской среды»

Постановление Правительства Москвы от 21 мая 2024 года № 1027-ПП

В соответствии со статьей 9 Закона города Москвы от 22 ноября 2023 г. № 33 «О бюджете города Москвы на 2024 год и плановый период 2025 и 2026 годов», положениями об управлении государственными программами города Москвы, утвержденными постановлением Правительства Москвы от 4 марта 2011 г. № 56-ПП «Об утверждении Порядка разработки и реализации государственных программ города Москвы», **Правительство Москвы постановляет:**

1. Направить в 2024 году на реализацию Государственной программы города Москвы «Развитие городской среды» объем бюджетных ассигнований согласно приложению к настоящему постановлению.

2. Контроль за выполнением настоящего постановления возложить на заместителя Мэра Москвы в Правительстве Москвы по вопросам жилищно-коммунального хозяйства и благоустройства Бирюкова П.П.

Мэр Москвы **С.С.Собянин**

Приложение к постановлению Правительства Москвы № 1027-ПП от 21.05.2024 г. не подлежит опубликованию.

О мерах, направленных на реализацию Государственной программы города Москвы «Развитие культурно-туристической среды и сохранение культурного наследия»

Постановление Правительства Москвы от 21 мая 2024 года № 1028-ПП

В соответствии со статьей 9 Закона города Москвы от 22 ноября 2023 г. № 33 «О бюджете города Москвы на 2024 год и плановый период 2025 и 2026 годов», положениями об управлении государственными программами города Москвы, утвержденными постановлением Правительства Москвы от 4 марта 2011 г. № 56-ПП «Об утверждении Порядка разработки и реализации государственных программ города Москвы», **Правительство Москвы постановляет:**

1. Направить в 2024 году на реализацию Государственной программы города Москвы «Развитие культурно-туристической среды и сохранение культурного наследия» объем бюджетных ассигнований согласно приложению к настоящему постановлению.

2. Контроль за выполнением настоящего постановления возложить на заместителя Мэра Москвы в Правительстве Москвы – руководителя Аппарата Мэра и Правительства Москвы Сергунину Н.А.

Мэр Москвы **С.С.Собянин**

Приложение к постановлению Правительства Москвы № 1028-ПП от 21.05.2024 г. не подлежит опубликованию.

О мерах, направленных на осуществление непрограммных направлений деятельности Департамента торговли и услуг города Москвы

Постановление Правительства Москвы от 21 мая 2024 года № 1029-ПП

В соответствии со статьей 6 Федерального закона от 2 ноября 2023 г. № 520-ФЗ «О внесении изменений в статьи 96^6 и 220^1 Бюджетного кодекса Российской Федерации и отдельные законодательные акты Российской Федерации, приостановлении действия отдельных положений Бюджетного кодекса Российской Федерации и об установлении особенностей исполнения бюджетов бюджетной системы Российской Федерации в 2024 году», статьей 9 Закона города Москвы от 22 ноября 2023 г. № 33 «О бюджете города Москвы на 2024 год и плановый период 2025 и 2026 годов» **Правительство Москвы постановляет:**

1. Направить в 2024 году на осуществление непрограммных направлений деятельности Департамента торговли и услуг города Москвы объем бюджетных ассигнований согласно приложению к настоящему постановлению за счет изменения остатков средств на едином счете по учету средств бюджета города Москвы.

2. Контроль за выполнением настоящего постановления возложить на заместителя Мэра Москвы в Правительстве Москвы – руководителя Аппарата Мэра и Правительства Москвы Сергунину Н.А., министра Правительства Москвы, руководителя Департамента финансов города Москвы Зяббарову Е.Ю.

Мэр Москвы **С.С.Собянин**

Приложение к постановлению Правительства Москвы № 1029-ПП от 21.05.2024 г. не подлежит опубликованию.

О мерах, направленных на реализацию отдельных государственных программ города Москвы

Постановление Правительства Москвы от 21 мая 2024 года № 1030-ПП

В соответствии со статьей 9 Закона города Москвы от 22 ноября 2023 г. № 33 «О бюджете города Москвы на 2024 год и плановый период 2025 и 2026 годов», положениями об управлении государственными программами города Москвы, утвержденными постановлением Правительства Москвы от 4 марта 2011 г. № 56-ПП «Об утверждении Порядка разработки и реализации государственных программ города Москвы», **Правительство Москвы постановляет:**

1. Направить в 2024 году на реализацию Государственной программы города Москвы «Жилище» и Государственной программы города Москвы «Экономическое развитие и инвестиционная привлекательность города Москвы» объемы бюджетных ассигнований согласно приложению к настоящему постановлению.

2. Контроль за выполнением настоящего постановления возложить на префекта Северо-Восточного административного округа города Москвы Мельникова С.А.

Мэр Москвы **С.С.Собянин**

Приложение к постановлению Правительства Москвы № 1030-ПП от 21.05.2024 г. не подлежит опубликованию.

О финансовой поддержке участников инновационного кластера на территории города Москвы в целях расширения возможности использования технологических решений по автоматическому приему, хранению и выдаче отправлений на территории города Москвы

Постановление Правительства Москвы от 21 мая 2024 года № 1031-ПП

В соответствии с Федеральным законом от 23 августа 1996 г. № 127-ФЗ «О науке и государственной научно-технической политике» **Правительство Москвы постановляет:**

1. Утвердить Порядок предоставления финансовой поддержки участникам инновационного кластера на территории города Москвы в целях расширения возможности использования технологических решений по автоматическому приему, хранению и выдаче отправлений на территории города Москвы (приложение).

2. Контроль за выполнением настоящего постановления возложить на заместителя Мэра Москвы в Правительстве Москвы – руководителя Аппарата Мэра и Правительства Москвы Сергунину Н.А.

Мэр Москвы **С.С.Собянин**

Приложение
к постановлению Правительства Москвы от 21 мая 2024 г. № 1031-ПП

Порядок предоставления финансовой поддержки участникам инновационного кластера на территории города Москвы в целях расширения возможности использования технологических решений по автоматическому приему, хранению и выдаче отправлений на территории города Москвы

1. Общие положения

1.1. Порядок предоставления финансовой поддержки участникам инновационного кластера на территории города Москвы в целях расширения возможности использования технологических решений по автоматическому приему, хранению и выдаче отправлений на территории города Москвы (далее – Порядок) определяет правила предоставления институтом инновационного развития города Москвы – Государственным бюджетным учреждением города Москвы «Агентство инноваций города Москвы» (далее – Агентство) финансовой поддержки в форме грантов участникам инновационного кластера на территории города Москвы, вводящим в употребление новые или значительно улучшенные услуги на территории города Москвы (далее – финансовая поддержка).

1.2. К отбору для предоставления финансовой поддержки допускаются участники инновационного кластера на территории города Москвы (далее – участник кластера) – участники проекта «Московский постамат», относящиеся к категориям субъектов малого или среднего предпринимательства и соответствующие следующим требованиям:

1.2.1. Продолжительность регистрации участника кластера в качестве юридического лица или индивидуального предпринимателя составляет не менее 12 месяцев до дня подачи заявки.

1.2.2. Соответствие участника кластера требованиям и условиям, установленным Федеральным законом от 24 июля 2007 г. № 209-ФЗ «О развитии малого и среднего предпринимательства в Российской Федерации».

1.2.3. Отсутствие в отношении участника кластера оснований для прекращения статуса участника кластера, предусмотренных постановлением Правительства Москвы от 25 апреля 2019 г. № 435-ПП «О мерах, направленных на функционирование инновационного кластера на территории города Москвы».

1.2.4. Участник кластера является участником проекта «Московский постамат», разместившим подключенный к сети «Московский постамат» постамат на территории города Москвы с использованием общего имущества многоквартирного дома или на земельном участке, принадлежащем собственникам помещений многоквартирного дома (далее – места общего пользования и прилегающие к ним территории), в соответствии с постановлением Правительства Москвы от 10 июня 2022 г. № 1058-ПП «О реализации в городе Москве проекта «Московский постамат» и внесении изменений в постановление Правительства Москвы от 3 февраля 2011 г. № 26-ПП».

1.2.5. Участник кластера не получает средства из бюджетов бюджетной системы Российской Федерации, средств фондов поддержки научной, научно-технической, инновационной деятельности в соответствии с иными нормативными правовыми актами на цели, установленные настоящим Порядком, за один и тот же постамат.

1.2.6. Участник кластера из числа юридических лиц не находится в процессе реорганизации (за исключением реорганизации в форме присоединения к участнику кла-

стера другого юридического лица при условии сохранения отнесения к категориям субъектов малого или среднего предпринимательства), а участник кластера из числа индивидуальных предпринимателей не прекратил деятельность в качестве индивидуального предпринимателя.

1.2.7. Наличие договора купли-продажи постамата с приложением документов, подтверждающих право собственности участника кластера на постамат и оплату стоимости постамата, размещенного в местах общего пользования и прилегающих к ним территориях.

1.2.8. Наличие действующего договора, подтверждающего право размещения постамата в местах общего пользования или на прилегающих к ним территориях на основании решений, принятых общими собраниями собственников помещений в многоквартирном доме.

1.2.9. Наличие действующего соглашения о присоединении к проекту «Московский постамат».

1.2.10. Отсутствие у участника кластера поданной в соответствии с настоящим Порядком заявки на предоставление финансовой поддержки (далее – заявка) в отношении одного и того же постамата, которая находится на рассмотрении или по которой принято решение о предоставлении финансовой поддержки.

1.2.11. Участник кластера из числа юридических лиц не является иностранным юридическим лицом, а также российским юридическим лицом, в уставном (складочном) капитале которого доля прямого или косвенного (через третьих лиц) участия иностранных юридических лиц, местом регистрации которых является государство (территория), включенное в утвержденный Министерством финансов Российской Федерации перечень государств и территорий, используемых для промежуточного (офшорного) владения активами в Российской Федерации, в совокупности превышает 25 процентов.

1.2.12. Отсутствие в реестре дисквалифицированных лиц сведений о дисквалифицированных руководителе, членах коллегиального исполнительного органа, лице, исполняющем функции единоличного исполнительного органа, главном бухгалтере участника кластера из числа юридических лиц, а также сведений об участнике кластера из числа индивидуальных предпринимателей.

1.2.13. Среднемесячный размер заработной платы работников участника кластера за год, предшествующий году подачи заявки, составляет не менее размера среднемесячной заработной платы по городу Москве, определяемого в порядке, установленном Департаментом предпринимательства и инновационного развития города Москвы совместно с Департаментом экономической политики и развития города Москвы в целях предоставления финансовой поддержки.

1.2.14. Численность работников участника кластера из числа юридических лиц в последнем предшествующем дню подачи заявки отчетном (расчетном) периоде, за который участником кластера были представлены сведения о начисленных страховых взносах на обязательное социальное страхование от несчастных случаев на производстве и профессиональных заболеваний (далее – расчетный период), составляет не менее 5 человек.

1.2.15. Отсутствие факта снижения более чем на 20 процентов численности работников участника кластера из числа юридических лиц в последнем расчетном периоде, предшествующем дню подачи заявки, по сравнению:

1.2.15.1. С аналогичным расчетным периодом года, предшествующего году подачи заявки (далее – аналогичный расчетный период), – в случае осуществления участником кластера деятельности в аналогичном расчетном периоде (за исключением случаев, предусмотренных пунктом 1.2.15.2 настоящего Порядка).

1.2.15.2. С первым расчетным периодом года, предшествующего году подачи заявки, – в случае если участником кластера деятельность в аналогичном расчетном периоде не осуществлялась либо последним расчетным периодом, предшествующим дню подачи заявки, является год, предшествующий году подачи заявки.

1.2.16. Отсутствие у участника кластера на едином налоговом счете задолженности по уплате налогов, сборов и страховых взносов в бюджеты бюджетной системы Российской Федерации в размере, превышающем размер, определенный пунктом 3 статьи 47 Налогового кодекса Российской Федерации, на день получения справки о наличии на дату формирования справки положительного, отрицательного или нулевого сальдо единого налогового счета налогоплательщика, плательщика сбора, плательщика страховых взносов или налогового агента, полученной не ранее чем за 30 календарных дней до дня подачи заявки.

1.3. Требования, установленные пунктами 1.2.1, 1.2.13 – 1.2.15 настоящего Порядка, не распространяются на участников кластера, включенных в Реестр стартапов и высокотехнологичных компаний в соответствии с постановлением Правительства Москвы от 25 апреля 2019 г. № 435-ПП «О мерах, направленных на функционирование инновационного кластера на территории города Москвы» (далее – Реестр стартапов и высокотехнологичных компаний).

1.4. Условиями предоставления финансовой поддержки являются:

1.4.1. Обеспечение установки и функционирования подключенного к сети «Московский постамат» постамата, размещенного в местах общего пользования или на прилегающих к ним территориях, в отношении которого предоставляется финансовая поддержка, включая внесение сведений о постамате в Реестр постаматов и обеспечение активного статуса подключения постамата в порядке, установленном Департаментом предпринимательства и инновационного развития города Москвы совместно с Департаментом информационных технологий города Москвы.

1.4.2. Соответствие участника кластера требованиям, установленным пунктами 1.2.2 – 1.2.6, 1.2.8 – 1.2.12 настоящего Порядка, в период со дня подачи заявки и в течение всего срока действия договора о предоставлении финансовой поддержки.

1.4.3. Отсутствие превышения допустимого уровня рисков, установленного Агентством.

1.5. Подача и регистрация заявки, направление уведомлений участнику кластера по итогам рассмотрения заявки, заключение договора о предоставлении финансовой поддержки и представление документов, предусмотренных настоящим Порядком, осуществляются посредством соответствующего раздела информационной системы обеспечения деятельности инновационного кластера на территории города Москвы (далее – система кластера).

1.6. Финансовая поддержка предоставляется за счет и в пределах средств, предоставленных Агентству из бюджета города Москвы, в целях предоставления финансовой поддержки участникам кластера в соответствии с настоящим Порядком.

1.7. Объявление о проведении отбора, сроки начала и окончания приема заявок, требования к форме, содержанию заявок, перечень прилагаемых к ним документов устанавливаются Агентством и размещаются на сайте инновационного кластера на территории города Москвы в информационно-телекоммуникационной сети Интернет (далее – сайт кластера) в срок не позднее чем за 5 рабочих дней до дня начала приема заявок.

Срок приема заявок не может составлять менее 30 календарных дней.

2. Порядок рассмотрения заявок и правила определения размера финансовой поддержки

2.1. Для предоставления финансовой поддержки участники кластера представляют в Агентство заявку в отношении одного или нескольких постаматов с приложением документов согласно перечню, установленному Агентством.

Участник кластера вправе подать несколько заявок в отношении разных постаматов.

2.2. Агентство принимает и незамедлительно регистрирует заявку с приложенными документами с указанием даты и времени ее представления.

2.3. Агентство в срок не позднее 10 рабочих дней со дня регистрации заявки:

2.3.1. Проводит проверку соответствия заявки и приложенных к ней документов требованиям Агентства (в том числе требованиям к комплектности), а также проверку соответствия участника кластера требованиям, установленным настоящим Порядком, и соблюдения им условий предоставления финансовой поддержки, установленных настоящим Порядком, в том числе на основании информации, полученной в рамках информационного взаимодействия и (или) из открытых источников информации.

2.3.2. Подготавливает заключение о соответствии заявки с приложенными документами требованиям, установленным Агентством, а также о соответствии участника кластера требованиям и условиям, установленным настоящим Порядком.

2.3.3. При наличии оснований для отказа в рассмотрении заявки направляет участнику кластера уведомление об отказе в рассмотрении заявки с указанием причин такого отказа.

2.4. Основаниями для отказа в рассмотрении заявки являются:

2.4.1. Несоответствие участника кластера требованиям, установленным пунктом 1.2 настоящего Порядка, и (или) несоблюдение участником кластера условий предоставления финансовой поддержки, установленных пунктами 1.4.1 и 1.4.3 настоящего Порядка.

2.4.2. Несоответствие заявки и (или) приложенных к ней документов требованиям, установленным Агентством, в том числе представление неполного комплекта документов.

2.4.3. Предоставление недостоверных сведений в заявке и приложенных к ней документах.

2.5. В случае получения уведомления об отказе в рассмотрении заявки участник кластера вправе доработать заявку и повторно представить доработанную заявку не позднее установленного Агентством срока окончания приема заявок.

2.6. Участник кластера вправе отозвать поданную заявку в период со дня подачи заявки и до дня размещения перечня участников кластера, которым предоставляется финансовая поддержка (далее – Перечень), на сайте кластера.

В случае отзыва заявки участник кластера вправе подать новую заявку не позднее установленного Агентством срока окончания приема заявок.

2.7. Размер финансовой поддержки в отношении одного постамата составляет 50 процентов от фактически произведенных и документально подтвержденных затрат участника кластера на оплату стоимости постамата без учета налога на добавленную стоимость, но не более 85 тыс. рублей.

2.8. Общий размер финансовой поддержки, предоставляемой участнику кластера, определяется Агентством исходя из количества постаматов, указанных в заявке.

2.9. Размер финансовой поддержки, предоставляемой участнику кластера, не включенному в Реестр стартапов и высокотехнологичных компаний, по всем заявкам, поданным в одном календарном году, не должен превышать 50 процентов от суммы уплаченных участником кластера налогов и сборов в бюджет города Москвы (без учета налога на доходы физических лиц, перечисленного претендентом в качестве налогового агента в консолидированный бюджет города Москвы) за год, предшествующий году подачи заявки.

2.10. По итогам рассмотрения заявок Агентство принимает решение о предоставлении финансовой поддержки и ее размере или об отказе в ее предоставлении и формирует Перечень.

Количество участников кластера, которым предоставляется финансовая поддержка, определяется исходя из объема средств Агентства, предусмотренных для предоставления финансовой поддержки участникам кластера в соответствии с настоящим Порядком в текущем финансовом году, с учетом даты и времени регистрации заявок.

2.11. Перечень размещается на сайте Агентства в срок не позднее трех рабочих дней со дня принятия Агентством решения о предоставлении финансовой поддержки.

3. Порядок заключения договора о предоставлении финансовой поддержки и предоставления финансовой поддержки

3.1. Оказание финансовой поддержки осуществляется на основании договора о предоставлении финансовой поддержки, заключаемого между Агентством и участником кластера, включенным в Перечень (далее – договор).

Примерная форма договора устанавливается Агентством и размещается на сайте кластера.

3.2. Агентство в срок не позднее 10 рабочих дней со дня принятия решения о предоставлении финансовой поддержки направляет договор участнику кластера для его подписания.

3.3. Участник кластера подписывает со своей стороны договор и направляет его в Агентство в срок не позднее 5 рабочих дней со дня получения договора.

3.4. Агентство подписывает со своей стороны договор и направляет его участнику кластера в срок не позднее 5 рабочих дней со дня получения подписанного со стороны участника кластера договора.

3.5. В случае непредставления участником кластера в установленном порядке подписанного со своей стороны договора Агентство принимает решение об отказе в предоставлении финансовой поддержки и подписании договора, о чем в срок не позднее 7 рабочих дней со дня истечения срока, указанного в пункте 3.3 настоящего Порядка, направляет соответствующее уведомление участнику кластера.

3.6. Грант перечисляется участнику кластера на счет, указанный в договоре, в срок, установленный в договоре.

3.7. Агентство осуществляет контроль за выполнением условий и порядка предоставления финансовой поддержки в порядке, установленном договором.

О внесении изменений в постановление Правительства Москвы от 6 декабря 2018 г. № 1508-ПП

Постановление Правительства Москвы от 21 мая 2024 года № 1032-ПП

В целях реализации положений Закона Российской Федерации от 21 февраля 1992 г. № 2395-I «О недрах» и постановления Правительства Российской Федерации от 1 марта 2023 г. № 335 «О государственной экспертизе запасов полезных ископаемых и подземных вод, геологической информации о предоставляемых в пользование участках недр, об определении размера и порядка взимания платы за ее проведение» **Правительство Москвы постановляет:**

1. Внести изменения в постановление Правительства Москвы от 6 декабря 2018 г. № 1508-ПП «О порядке предоставления в пользование участков недр местного значения на территории города Москвы» (в редакции постановлений Правительства Москвы от 9 декабря 2020 г. № 2185-ПП, от 13 декабря 2022 г. № 2853-ПП):

1.1. Пункт 2 постановления изложить в следующей редакции:

«2. Контроль за выполнением настоящего постановления возложить на министра Правительства Москвы, начальника Главного контрольного управления города Москвы Данчикова Е.А.».

1.2. Пункт 3.3 приложения 1 к постановлению изложить в следующей редакции:

«3.3. Сумма сбора за участие в аукционе определяется в порядке, установленном приказом Министерства природных ресурсов и экологии Российской Федерации и Федерального агентства по недропользованию от 15 октября 2021 г. № 756/12 «Об утверждении Порядка определения суммы сбора за участие в аукционах на право пользования участками недр».».

1.3. В пункте 4.2 приложения 1 к постановлению цифры «45» заменить цифрами «10».

1.4. Пункт 2.2.3 приложения 2 к постановлению изложить в следующей редакции:

«2.2.3. Приказ Федерального агентства по недропользованию от 29 мая 2023 г. № 304 «Об утверждении Порядка подготовки, рассмотрения, согласования перечней участков недр местного значения, содержащих общераспространенные полезные ископаемые, или отказа в согласовании таких перечней, а также внесения в них изменений».».

1.5. Пункт 2.5.12.4 приложения 2 к постановлению после слов «по безусловному выполнению» дополнить словами «в соответствии с законодательством Российской Федерации».

1.6. Пункт 2.2.2 приложения 3 к постановлению изложить в следующей редакции:

«2.2.2. Постановление Правительства Российской Федерации от 1 марта 2023 г. № 335 «О государственной экспертизе запасов полезных ископаемых и подземных вод, геологической информации о предоставляемых в пользование участках недр, об определении размера и порядка взимания платы за ее проведение» (далее – постановление Правительства Российской Федерации от 1 марта 2023 г. № 335).».

1.7. Приложение 3 к постановлению дополнить пунктами 2.7.3 и 2.7.4 в следующей редакции:

«2.7.3. Основанием для продления срока предоставления государственной услуги является необходимость запроса Экспертным органом дополнительной информации, уточняющей документы и материалы, представленные заявителем.

2.7.4. Предоставление государственной услуги продлевается на срок до 20 рабочих дней в случае запроса Экспертным органом дополнительной информации, уточняющей документы и материалы, представленные заявителем.».

1.8. В абзаце первом раздела 2.12 приложения 3 к постановлению слова «постановлением Правительства Российской Федерации от 11 февраля 2005 г. № 69» заменить словами «постановлением Правительства Российской Федерации от 1 марта 2023 г. № 335».

1.9. Абзац первый пункта 3.3.3.3.1 приложения 3 к постановлению изложить в следующей редакции:

«3.3.3.3.1. Формирует в соответствии с постановлением Правительства Российской Федерации от 1 марта 2023 г.

№ 335 экспертную комиссию и передает ей документы и материалы для работы.».

1.10. Абзацы второй и третий пункта 3.3.4 приложения 3 к постановлению изложить в следующей редакции:

«При наличии основания, предусмотренного пунктом 2.7.3 настоящего Регламента, Экспертный орган запрашивает посредством направления запроса дополнительную информацию, уточняющую документы и материалы от заявителя.

В таком случае должностное лицо, ответственное за обработку документов, в срок не позднее одного рабочего дня с даты направления Экспертным органом запроса обеспечивает подписание приказа о продлении срока проведения государственной экспертизы запасов полезных ископаемых и подземных вод, геологической информации о предоставляемых в пользование участках недр местного значения, а также запасов общераспространенных полезных ископаемых и запасов подземных вод, которые используются для целей питьевого водоснабжения или технического водоснабжения и объем добычи которых составляет не более 500 кубических метров в сутки, на срок, не превышающий 20 рабочих дней.».

1.11. В приложении 1 к Административному регламенту предоставления государственной услуги «Проведение государственной экспертизы запасов полезных ископаемых и подземных вод, геологической информации о предоставляемых в пользование участках недр местного значения, а также запасов общераспространенных полезных ископаемых и запасов подземных вод, которые используются для целей питьевого и хозяйственно-бытового водоснабжения или технического водоснабжения и объем добычи которых составляет не более 500 кубических метров в сутки» в городе Москве приложения 3 к постановлению слова «А.О.Кульбачевскому» исключить.

2. Контроль за выполнением настоящего постановления возложить на министра Правительства Москвы, начальника Главного контрольного управления города Москвы Данчикова Е.А.

Мэр Москвы **С.С.Собянин**

О признании утратившими силу отдельных положений постановления Правительства Москвы от 22 июня 2010 г. № 523-ПП

Постановление Правительства Москвы от 21 мая 2024 года № 1033-ПП

В соответствии с Федеральным законом от 25 июня 2002 г. № 73-ФЗ «Об объектах культурного наследия (памятниках истории и культуры) народов Российской Федерации» и Законом города Москвы от 8 июля 2009 г. № 25 «О правовых актах города Москвы» **Правительство Москвы постановляет:**

1. Признать утратившими силу в постановлении Правительства Москвы от 22 июня 2010 г. № 523-ПП «Об утверждении границ территорий объектов культурного наследия (памятников истории и культуры), расположенных в пределах Садового кольца»:

1.1. Пункт 213 Перечня схем границ территорий объектов культурного наследия (памятников истории и культуры), расположенных в пределах Садового кольца, Схему № 213 приложения 1 к постановлению.

1.2. Описание границы территории объекта культурного наследия (памятника истории и культуры) регионального значения «Усадьба А.М.Гедеонова, 1823–1825 гг., последняя треть XIX в. В 1841 г. усадьбу посещал поэт М.Ю.Лермонтов» адрес: Манежная пл., д. 7, стр. 1, 2, 3 (адрес по правоустанавливающему документу: Манежная пл., д. 7, стр. 1, 2) (к схеме № 213) приложения 2 к постановлению.

2. Контроль за выполнением настоящего постановления возложить на заместителя Мэра Москвы в Правительстве Москвы – руководителя Аппарата Мэра и Правительства Москвы Сергунину Н.А.

Мэр Москвы **С.С.Собянин**

О мерах, направленных на реализацию Государственной программы города Москвы «Развитие культурно-туристической среды и сохранение культурного наследия»

Постановление Правительства Москвы от 21 мая 2024 года № 1044-ПП

В соответствии со статьей 9 Закона города Москвы от 22 ноября 2023 г. № 33 «О бюджете города Москвы на 2024 год и плановый период 2025 и 2026 годов», постановлением Правительства Москвы от 6 декабря 2005 г. № 976-ПП «О расходовании средств резервного фонда, предусматриваемого в бюджете города Москвы» **Правительство Москвы постановляет:**

1. Предоставить в 2024 году грант юридическому лицу, указанному в приложении к настоящему постановлению, выделив Департаменту культуры города Москвы из резервного фонда, предусмотренного на 2024 год в бюджете города Москвы на 2024 год и плановый период 2025 и 2026 годов, средства в размере согласно приложению к настоящему постановлению в целях реализации указанным департаментом соответствующего мероприятия Государственной программы города Москвы «Развитие культурно-туристической среды и сохранение культурного наследия».

2. Контроль за выполнением настоящего постановления возложить на заместителя Мэра Москвы в Правительстве Москвы – руководителя Аппарата Мэра и Правительства Москвы Сергунину Н.А. и министра Правительства Москвы, руководителя Департамента финансов города Москвы Зяббарову Е.Ю.

Мэр Москвы **С.С.Собянин**

Приложение к постановлению Правительства Москвы № 1044-ПП от 21.05.2024 г. не подлежит опубликованию.

О внесении изменения в постановление Правительства Москвы от 28 марта 2017 г. № 120-ПП

Постановление Правительства Москвы от 22 мая 2024 года № 1051-ПП

В соответствии с Градостроительным кодексом Российской Федерации, Законом города Москвы от 25 июня 2008 г. № 28 «Градостроительный кодекс города Москвы», постановлениями Правительства Москвы от 7 апреля 2009 г. № 270-ПП «О создании Городской комиссии по вопросам градостроительства, землепользования и застройки при Правительстве Москвы и об утверждении положений о Городской и окружной комиссиях по вопросам градостроительства, землепользования и застройки при Правительстве Москвы», от 22 марта 2022 г. № 438-ПП «О реализации положений пункта 2 статьи 7 Федерального закона от 14 марта 2022 г. № 58-ФЗ «О внесении изменений в отдельные законодательные акты Российской Федерации» **Правительство Москвы постановляет:**

1. Внести изменение в постановление Правительства Москвы от 28 марта 2017 г. № 120-ПП «Об утверждении правил землепользования и застройки города Москвы», изложив подраздел «Пункт 425» раздела 2 книги 10 территориальной части правил землепользования и застройки приложения к постановлению в редакции согласно приложению к настоящему постановлению.

2. Контроль за выполнением настоящего постановления возложить на заместителя Мэра Москвы в Правительстве Москвы по вопросам градостроительной политики и строительства Ефимова В.В.

Мэр Москвы **С.С.Собянин**

Приложение
к постановлению Правительства Москвы
от 22 мая 2024 г. № 1051-ПП

Внесение изменения в приложение к постановлению Правительства Москвы от 28 марта 2017 г. № 120-ПП

Книга 10
Северо-Западный административный округ города Москвы

Пункт 425

Территориальная зона	146202814
Основные виды разрешенного использования	2.1. Для индивидуального жилищного строительства
Условно разрешенные виды использования	
Вспомогательные виды	
Максимальный процент застройки (%)	Не установлен
Высота застройки (м)	Не установлена
Плотность застройки (тыс.кв.м/га)	Не установлена
Минимальные и (или) максимальные размеры земельных участков (га)	
Иные показатели	Общая площадь объектов – 1146 кв.м

О внесении изменений в постановление Правительства Москвы от 13 марта 2015 г. № 113-ПП

Постановление Правительства Москвы от 22 мая 2024 года № 1092-ПП

В соответствии с Законом города Москвы от 8 июля 2009 г. № 25 «О правовых актах города Москвы» **Правительство Москвы постановляет:**

1. Внести изменения в постановление Правительства Москвы от 13 марта 2015 г. № 113-ПП «О мерах, направленных на реализацию Государственной программы города Москвы «Развитие цифровой среды и инноваций» (в редакции постановлений Правительства Москвы от 19 мая 2015 г. № 303-ПП, от 29 мая 2015 г. № 318-ПП, от 26 августа 2015 г. № 552-ПП, от 17 ноября 2015 г. № 761-ПП, от 24 декабря 2015 г. № 951-ПП, от 1 февраля 2016 г. № 16-ПП, от 26 апреля 2016 г. № 213-ПП, от 23 июня 2016 г. № 352-ПП, от 2 августа 2016 г. № 482-ПП, от 25 октября 2016 г. № 701-ПП, от 21 декабря 2016 г. № 918-ПП, от 5 сентября 2017 г. № 643-ПП, от 21 сентября 2017 г. № 690-ПП, от 21 августа 2018 г. № 952-ПП, от 18 декабря 2018 г. № 1588-ПП, от 14 мая 2019 г. № 503-ПП, от 3 сентября 2019 г. № 1130-ПП, от 6 октября 2020 г. № 1662-ПП, от 2 марта 2021 г. № 242-ПП, от 9 февраля 2022 г. № 155-ПП, от 23 июня 2022 г. № 1190-ПП):

1.1. Пункт 3(1) приложения 1 к постановлению признать утратившим силу.

1.2. Приложение 1 к постановлению дополнить пунктом 16(2) в редакции согласно приложению 1 к настоящему постановлению.

1.3. Пункты 3.1, 8.1 и 9.2 приложения 2 к постановлению изложить в редакции согласно приложению 2 к настоящему постановлению.

1.4. Пункты 1.6, 4.3 и 7.3 приложения 3 к постановлению признать утратившими силу.

1.5. Приложение 3 к постановлению дополнить пунктом 2.5 в редакции согласно приложению 3 к настоящему постановлению.

1.6. Пункт 6.2 приложения 3 к постановлению изложить в редакции согласно приложению 3 к настоящему постановлению.

1.7. Пункты 1.5, 2.7, 3.4, 4.14, 9.10 и 10.1 приложения 4 к постановлению признать утратившими силу.

1.8. Пункты 2.11, 6.4, 7.3 и 7.7 приложения 4 к постановлению изложить в редакции согласно приложению 4 к настоящему постановлению.

2. Контроль за выполнением настоящего постановления возложить на заместителя Мэра Москвы в Правительстве Москвы по вопросам социального развития Ракову А.В., заместителя Мэра Москвы в Правительстве Москвы по вопросам жилищно-коммунального хозяйства и благоустройства Бирюкова П.П.

Мэр Москвы **С.С.Собянин**

Приложение 1
к постановлению Правительства Москвы от 22 мая 2024 г. № 1092-ПП

Внесение изменения в приложение 1 к постановлению Правительства Москвы от 13 марта 2015 г. № 113-ПП

Адресный перечень нежилых помещений, требующих приспособления и оснащения для дальнейшего размещения в них многофункциональных центров предоставления государственных услуг

№ п/п	Район (поселение) города Москвы, населенный пункт	Адрес
16(2)	Лианозово	ул. Абрамцевская, д. 9А

Приложение 2
к постановлению Правительства Москвы от 22 мая 2024 г. № 1092-ПП

Внесение изменений в приложение 2 к постановлению Правительства Москвы от 13 марта 2015 г. № 113-ПП

Адресный перечень зданий многофункциональных центров предоставления государственных услуг, для которых необходимо осуществление проектирования и проведения ремонта элементов кровли и фасадов, работ по гидроизоляции подвалов и частей первых этажей и дополнительных работ по приспособлению помещений, в том числе необходимых мероприятий (работ) по технологическому присоединению (подключению) таких помещений к сетям электро-, тепло-, газо-, водоснабжения и водоотведения

№ п/п	Район города Москвы	Адрес	Проводимые работы
3.1	Мещанский	пер. Слесарный, д. 5	Ремонт элементов фасадов; перенос (установка) биометрического оборудования МФЦ для выдачи паспортов; осуществление технологического присоединения к сетям электроснабжения; осуществление технологического присоединения к сетям теплоснабжения, устройство узлов учета тепловой энергии
8.1	Южное Тушино	ул. Василия Петушкова, д. 13, корп. 1	Разработка ПД на ремонт элементов фасадов; ремонт элементов фасадов; приспособление части помещений МФЦ для размещения дополнительных рабочих мест и архивов; ремонт входной группы; ремонт элементов кровли; ремонт систем отопления; ремонт вентиляционных систем
9.2	Раменки	просп. Мичуринский, д. 31А	Устройство и ремонт гидроизоляции подвалов и частей первого этажа здания МФЦ; перенос (установка) биометрического оборудования МФЦ для выдачи паспортов

Приложение 3
к постановлению Правительства Москвы от 22 мая 2024 г. № 1092-ПП

Внесение изменений в приложение 3 к постановлению Правительства Москвы от 13 марта 2015 г. № 113-ПП

Адресный перечень зданий многофункциональных центров предоставления государственных услуг, для которых необходимо проведение капитального ремонта

№ п/п	Район (поселение) города Москвы	Адрес
2.5	Преображенское	ул. Малая Черкизовская, д. 14
6.2	Южное Тушино	ул. Василия Петушкова, д. 13, корп. 1

Приложение 4
к постановлению Правительства Москвы от 22 мая 2024 г. № 1092-ПП

Внесение изменений в приложение 4 к постановлению Правительства Москвы от 13 марта 2015 г. № 113-ПП

Адресный перечень зданий многофункциональных центров предоставления государственных услуг, для которых необходимо проведение работ по обеспечению их доступности для инвалидов и других групп населения с ограниченными возможностями передвижения

№ п/п	Район (поселение) города Москвы	Адрес
2.11	Преображенское	ул. Малая Черкизовская, д. 14
6.4	Южное Тушино	ул. Василия Петушкова, д. 13, корп. 1
7.3	Можайский	ул. Маршала Неделина, д. 40
7.7	Раменки	просп. Мичуринский, д. 31А

О внесении изменений в постановление Правительства Москвы от 27 декабря 2019 г. № 1863-ПП

Постановление Правительства Москвы от 22 мая 2024 года № 1093-ПП

В соответствии с Законом города Москвы от 8 июля 2009 г. № 25 «О правовых актах города Москвы» **Правительство Москвы постановляет:**

1. Внести изменения в постановление Правительства Москвы от 27 декабря 2019 г. № 1863-ПП «О финансовой поддержке, направленной на развитие инновационной деятельности в городе Москве» (в редакции постановлений Правительства Москвы от 27 мая 2021 г. № 717-ПП, от 24 марта 2022 г. № 448-ПП, от 14 июня 2022 г. № 1066-ПП, от 6 декабря 2022 г. № 2714-ПП, от 1 сентября 2023 г. № 1676-ПП, от 7 февраля 2024 г. № 250-ПП):

1.1. Пункт 2.5 постановления после слова «оказания» дополнить словом «финансовой».

1.2. Приложение 5 к постановлению изложить в редакции согласно приложению к настоящему постановлению.

1.3. Пункт 1.3.1.3 приложения 8 к постановлению изложить в следующей редакции:

«1.3.1.3. Доля участия инвестора в уставном (складочном) капитале участника кластера на день подачи заявки составляет не менее одного процента (за исключением случая осуществления инвестиций в развитие участника кластера по договору конвертируемого займа) и в тече-

ние 12 месяцев до дня подачи заявки не превышала 30 процентов.

В случае осуществления инвестиций в участника кластера юридическим лицом, доля в уставном (складочном) капитале которого принадлежит инвестору (далее – посредник), размер доли участия инвестора в уставном (складочном) капитале участника кластера определяется пропорционально размеру доли участия инвестора в уставном (складочном) капитале посредника в порядке, установленном Фондом.».

1.4. В пункте 1.3.2 приложения 8 к постановлению слова «с 1 января 2023 г. до дня подачи заявки» заменить словами «, равный не более 12 месяцам до дня подачи заявки,».

1.5. В пункте 1.3.5 приложения 8 к постановлению слова «формам и направлениям инвестиций» заменить словами «формам, направлениям и способам осуществления инвестиций».

1.6. Приложение 8 к постановлению дополнить пунктом 1.3.6 в следующей редакции:

«1.3.6. Соответствие посредника требованиям, установленным Фондом (в случае осуществления инвестором инвестиций через посредника).».

1.7. В пункте 1.4 приложения 8 к постановлению слова «формам и направлениям инвестиций» заменить словами «посредникам, формам, направлениям и способам осуществления инвестиций».

1.8. В пункте 2.1 приложения 8 к постановлению слова «с 1 января 2023 г.» исключить.

1.9. В пункте 3.3 приложения 8 к постановлению слова «Фонд приостанавливает» заменить словами «Фонд однократно приостанавливает».

1.10. Приложение 8 к постановлению дополнить пунктом 3.5.3 в следующей редакции:

«3.5.3. Выявления в доработанной в соответствии с абзацем вторым пункта 3.4 настоящего Порядка заявке и (или) представленном исправленном комплекте документов обстоятельств, указанных в пунктах 3.3.1 и 3.3.2 настоящего Порядка.».

1.11. В пункте 5.1.2 приложения 8 к постановлению слова «участником кластера» исключить.

1.12. Пункт 5.6.4 приложения 8 к постановлению после слов «финансовой поддержки» дополнить словами «в течение двух лет со дня заключения договора (если более короткий срок не установлен договором конвертируемого займа)».

1.13. Приложение 8 к постановлению дополнить пунктом 5.6.5 в следующей редакции:

«5.6.5. Возврат посреднику участником кластера суммы инвестиций, принятой к учету при определении размера предоставленной финансовой поддержки (в случае осуществления инвестиций в развитие участника кластера посредством посредника).».

2. Контроль за выполнением настоящего постановления возложить на заместителя Мэра Москвы в Правительстве Москвы – руководителя Аппарата Мэра и Правительства Москвы Сергунину Н.А.

Мэр Москвы **С.С.Собянин**

Приложение
к постановлению Правительства Москвы от 22 мая 2024 г. № 1093-ПП

Приложение 5
к постановлению Правительства Москвы от 27 декабря 2019 г. № 1863-ПП

Порядок оказания финансовой поддержки участникам инновационного кластера на территории города Москвы в целях обеспечения охраны интеллектуальных прав на изобретения и полезные модели за рубежом

1. Общие положения

1.1. Порядок оказания финансовой поддержки участникам инновационного кластера на территории города Москвы в целях обеспечения охраны интеллектуальных прав на изобретения и полезные модели за рубежом (далее – Порядок) определяет правила и порядок оказания специализированной организацией инновационного кластера на территории города Москвы (далее – Фонд) финансовой поддержки в форме гранта участникам инновационного кластера на территории города Москвы (далее – участник кластера), подавшим патентные заявки в уполномоченные органы иностранных государств и межправительственные организации в отношении изобретений и полезных моделей, в отношении которых участниками кластера ранее поданы заявки на выдачу патентов Российской Федерации в соответствии со статьей 1374 Гражданского кодекса Российской Федерации (далее – российские патентные заявки) и (или) уже получены патенты Российской Федерации, в целях охраны интеллектуальных прав на изобретения и (или) полезные модели на территориях иностранных государств для последующего вывода продукции на их основе на внешние рынки.

1.2. К отбору на оказание финансовой поддержки допускаются участники кластера, соответствующие следующим требованиям:

1.2.1. Участник кластера относится к одной или нескольким из следующих категорий:

1.2.1.1. Субъект малого или среднего предпринимательства, соответствующий требованиям и условиям,

установленным Федеральным законом от 24 июля 2007 г. № 209-ФЗ «О развитии малого и среднего предпринимательства в Российской Федерации».

1.2.1.2. Образовательная организация высшего образования.

1.2.1.3. Научная организация, осуществляющая в соответствии с Общероссийским классификатором видов экономической деятельности в качестве основного вида экономической деятельности один из следующих видов экономической деятельности:

1.2.1.3.1. Научные исследования и разработки.

1.2.1.3.2. Технические испытания, исследования, анализ и сертификация.

1.2.2. Продолжительность регистрации участника кластера в качестве юридического лица или индивидуального предпринимателя составляет не менее 12 месяцев до дня подачи заявки на оказание финансовой поддержки (далее – заявка на поддержку).

1.2.3. Участник кластера является единственным лицом, обладающим правом на получение патента Российской Федерации, и указан в качестве единственного заявителя в российской патентной заявке в отношении изобретения или полезной модели, указанных в заявке на поддержку, либо является единственным патентообладателем патента Российской Федерации на изобретение или полезную модель, указанные в заявке на поддержку.

1.2.4. Участник кластера является единственным заявителем по заявке, поданной в соответствии с Договором о патентной кооперации от 19 июня 1970 г. (далее – международная патентная заявка), и (или) единственным заявителем по заявке на выдачу патента на изобретение или полезную модель, поданной в соответствии с правовыми актами уполномоченного органа иностранного государства или межправительственной организации (далее – национальная или региональная патентная заявка), в которых испрашивается приоритет по российской патентной заявке.

1.2.5. Отсутствие на день подачи заявки на поддержку у участника кластера заявки на поддержку, которая находится на рассмотрении или в отношении которой принято решение о предоставлении финансовой поддержки, поданной в отношении международной патентной заявки или национальной или региональной патентной заявки, поданной в один и тот же уполномоченный орган иностранного государства или одну и ту же межправительственную организацию в отношении одного и того же изобретения или полезной модели или в отношении иного изобретения или полезной модели, но с испрашиванием приоритета по одной и той же российской или международной патентной заявке.

1.2.6. Отсутствие у участника кластера судебных разбирательств на территории Российской Федерации, связанных с защитой нарушенных или оспоренных интеллектуальных прав на изобретения и (или) полезные модели, указанные в заявке на поддержку (за исключением случаев вынесения судебного решения в пользу участника кластера, которое вступило в законную силу).

1.2.7. Отсутствие в реестре дисквалифицированных лиц сведений о дисквалифицированных руководителе, членах коллегиального исполнительного органа, лице, исполняющем функции единоличного исполнительного органа, главном бухгалтере участника кластера из числа юридических лиц, а также сведений об участнике кластера из числа индивидуальных предпринимателей.

1.2.8. Отсутствие в отношении участника кластера оснований для прекращения статуса участника кластера, предусмотренных постановлением Правительства Москвы от 25 апреля 2019 г. № 435-ПП «О мерах, направленных на функционирование инновационного кластера на территории города Москвы».

1.2.9. Участник кластера из числа юридических лиц не является иностранным юридическим лицом, а также российским юридическим лицом, в уставном (складочном) капитале которого доля прямого или косвенного (через третьих лиц) участия иностранных юридических лиц, местом регистрации которых является государство или территория, включенные в утвержденный Министерством финансов Российской Федерации перечень государств и территорий, используемых для промежуточного (офшорного) владения активами в Российской Федерации, в совокупности превышает 25 процентов.

1.2.10. Участник кластера из числа юридических лиц не находится в процессе реорганизации (за исключением реорганизации в форме присоединения к участнику кластера другого юридического лица), а участник кластера из числа индивидуальных предпринимателей не прекратил деятельность в качестве индивидуального предпринимателя.

1.2.11. Неполучение участником кластера средств из бюджетов бюджетной системы Российской Федерации, средств фондов поддержки научной, научно-технической, инновационной деятельности в соответствии с иными нормативными правовыми актами Российской Федерации, правовыми актами города Москвы на те же цели, на которые оказывается финансовая поддержка.

1.2.12. Отсутствие у участника кластера на едином налоговом счете задолженности по уплате налогов, сборов и страховых взносов в бюджеты бюджетной системы Российской Федерации в размере, превышающем размер, определенный пунктом 3 статьи 47 Налогового кодекса Российской Федерации, на день получения справки о наличии на дату формирования справки положительного, отрицательного или нулевого сальдо единого налогового счета налогоплательщика, плательщика сбора, плательщика страховых взносов или налогового агента, полученной не ранее чем за 30 календарных дней до дня подачи заявки на поддержку.

1.2.13. Среднемесячный размер заработной платы работников участника кластера за год, предшествующий году подачи заявки на поддержку, составляет не менее размера среднемесячной заработной платы по городу Москве, определяемого в порядке, установленном Департаментом предпринимательства и инновационного развития города Москвы совместно с Департаментом экономической политики и развития города Москвы, в целях оказания финансовой поддержки.

1.2.14. Численность работников участника кластера из числа юридических лиц в последнем предшествующем дню подачи заявки на поддержку отчетном (расчетном) периоде, за который участником кластера были представлены сведения о начисленных страховых взносах на обязательное социальное страхование от несчастных случаев на производстве и профессиональных заболеваний (далее – расчетный период), составляет не менее 5 человек.

1.2.15. Отсутствие факта снижения более чем на 20 процентов численности работников участника кластера из числа юридических лиц в последнем расчетном периоде, предшествующем дню подачи заявки на поддержку, по сравнению:

1.2.15.1. С аналогичным расчетным периодом года, предшествующего году подачи заявки на поддержку (далее – аналогичный расчетный период), – в случае осуществления участником кластера деятельности в аналогичном расчетном периоде (за исключением случаев, предусмотренных пунктом 1.2.15.2 настоящего Порядка).

1.2.15.2. С первым расчетным периодом года, предшествующего году подачи заявки на поддержку, – в случае если участником кластера деятельность в аналогичном расчетном периоде не осуществлялась либо последним расчетным периодом, предшествующим дню подачи заявки на поддержку, является год, предшествующий году подачи заявки на поддержку.

1.3. Условиями оказания финансовой поддержки являются:

1.3.1. Соответствие участника кластера требованиям, установленным пунктами 1.2.1, 1.2.3, 1.2.4, 1.2.6–1.2.11 настоящего Порядка, в период со дня подачи заявки на поддержку и в течение всего срока действия договора об оказании финансовой поддержки.

1.3.2. С даты международной публикации международной патентной заявки, даты регистрации национальной или региональной патентной заявки до даты подачи участником кластера заявки на поддержку прошло не более чем 12 календарных месяцев.

1.4. Требования, указанные в пунктах 1.2.2, 1.2.13–1.2.15 настоящего Порядка, не распространяются на участников кластера, включенных в Реестр стартапов и высокотехнологичных компаний в соответствии с постановлением Правительства Москвы от 25 апреля 2019 г. № 435-ПП «О мерах, направленных на функционирование инновационного кластера на территории города Москвы» (далее – Реестр стартапов и высокотехнологичных компаний).

1.5. Объявление о проведении отбора заявок на поддержку, сроки начала и окончания приема заявок на поддержку, требования к форме, содержанию заявок на поддержку, перечень прилагаемых к ним документов, порядок и сроки их рассмотрения, порядок расчета размера оказываемой финансовой поддержки, порядок и сроки формирования перечня участников кластера, которым оказывается финансовая поддержка, устанавливаются Фондом и размещаются на сайте инновационного кластера на территории города Москвы в информационно-телекоммуникационной сети Интернет (далее – сайт кластера) в срок не позднее 5 рабочих дней до дня начала приема заявок на поддержку.

Срок подачи заявок на поддержку устанавливается Фондом и не может составлять менее 30 календарных дней.

2. Порядок рассмотрения заявок на поддержку и оказания финансовой поддержки участникам кластера

2.1. Для участия в отборе на оказание финансовой поддержки участники кластера представляют в Фонд заявку на поддержку с приложением документов согласно перечню, установленному Фондом.

Заявка на поддержку и приложенные к ней документы представляются участником кластера посредством информационной системы обеспечения деятельности инновационного кластера на территории города Москвы (далее – система кластера) в форме электронных документов.

2.2. Заявка на поддержку подается отдельно по каждой международной патентной заявке, национальной или региональной патентной заявке.

Количество подаваемых участником кластера заявок на поддержку неограниченно.

2.3. Фонд в установленные им сроки регистрирует заявку на поддержку с приложенными документами с указанием даты и времени их представления.

2.4. Фонд в установленные им сроки со дня регистрации заявки на поддержку:

2.4.1. Проводит проверку соответствия заявок на поддержку и приложенных к ним документов требованиям, установленным Фондом (в том числе требованиям к комплектности), проверку соответствия участников кластера требованиям, установленным пунктом 1.2 настоящего Порядка, а также проверку соблюдения условий оказания финансовой поддержки, предусмотренных пунктом 1.3 настоящего Порядка, в том числе на основании информации, полученной в рамках информационного взаимодействия и (или) из открытых источников информации.

2.4.2. При наличии оснований для отказа в рассмотрении заявки на поддержку Фонд направляет участнику кластера уведомление об отказе в рассмотрении заявки на поддержку с указанием причин такого отказа посредством системы кластера.

2.5. Основаниями для отказа в рассмотрении заявки на поддержку являются:

2.5.1. Несоответствие участника кластера требованиям, установленным пунктом 1.2 настоящего Порядка.

2.5.2. Несоблюдение условий оказания финансовой поддержки, предусмотренных пунктом 1.3 настоящего Порядка.

2.5.3. Несоответствие заявки на поддержку и (или) прилагаемых к ней документов требованиям, установленным Фондом, в том числе представление неполного комплекта документов.

2.5.4. Наличие в представленных участником кластера в составе заявки на поддержку документах недостоверных и (или) противоречивых сведений.

2.6. В случае получения уведомления об отказе в рассмотрении заявки на поддержку участник кластера вправе доработать заявку на поддержку и представить доработанную заявку на поддержку не позднее установленного Фондом срока окончания приема заявок на поддержку.

2.7. По итогам рассмотрения заявок на поддержку Фонд определяет размер оказываемой финансовой поддержки и формирует перечень участников кластера, которым оказывается финансовая поддержка (далее – Перечень), в порядке и сроки, установленные Фондом.

Перечень размещается на сайте кластера в срок не позднее трех рабочих дней со дня принятия Фондом решения об оказании финансовой поддержки.

2.8. Количество участников кластера, которым оказывается финансовая поддержка, определяется исходя из

объема средств Фонда, предусмотренных для оказания финансовой поддержки участникам кластера в текущем финансовом году, с учетом даты и времени регистрации заявок на поддержку.

Общий размер финансовой поддержки, одобренной одному участнику кластера, в течение одного финансового года не может превышать 5 миллионов рублей.

При этом для участника кластера, который не включен в Реестр стартапов и высокотехнологичных компаний, предельный размер финансовой поддержки, оказанной в течение одного финансового года, не может превышать 50 процентов от суммы уплаченных участником кластера налогов и сборов в бюджет города Москвы (без учета налога на доходы физических лиц, перечисленного участником кластера в качестве налогового агента в консолидированный бюджет города Москвы) за год, предшествующий году подачи заявки на поддержку.

2.9. Участник кластера вправе отозвать поданную заявку на поддержку посредством системы кластера в период со дня подачи заявки на поддержку и до дня подписания договора об оказании финансовой поддержки, заключаемого между Фондом и участником кластера.

В случае отзыва заявки на поддержку участник кластера вправе подать новую заявку на поддержку не позднее установленного Фондом срока окончания приема заявок на поддержку.

3. Порядок заключения договора об оказании финансовой поддержки

3.1. Оказание финансовой поддержки осуществляется на основании договора об оказании финансовой поддержки, заключаемого между Фондом и участником кластера, включенным в Перечень (далее – получатель финансовой поддержки), посредством системы кластера (далее – договор).

Примерная форма договора, порядок его заключения, а также сроки его подписания устанавливаются Фондом и размещаются на сайте кластера.

3.2. Фонд направляет договор получателю финансовой поддержки для его подписания, а получатель финансовой поддержки подписывает договор со своей стороны и направляет его в Фонд в порядке и сроки, установленные Фондом.

3.3. В случае непредставления получателем финансовой поддержки в установленном порядке и сроки подписанного со своей стороны договора Фонд принимает решение об отказе в оказании финансовой поддержки и подписании договора, о чем направляет соответствующее уведомление получателю финансовой поддержки посредством системы кластера в сроки, установленные Фондом.

4. Порядок оказания финансовой поддержки и осуществления контроля за выполнением условий и порядка оказания финансовой поддержки

4.1. Оказание финансовой поддержки осуществляется в порядке и сроки, установленные договором, путем перечисления средств финансовой поддержки на счет получателя финансовой поддержки, открытый в российской кредитной организации.

4.2. Предоставление финансовой поддержки осуществляется:

4.2.1. В случае оказания финансовой поддержки на основании заявки на поддержку, поданной в отношении международной патентной заявки, путем перечисления средств финансовой поддержки в размере 100 процентов от размера финансовой поддержки, указанного в договоре.

4.2.2. В случае оказания финансовой поддержки на основании заявки на поддержку, поданной в отношении национальной или региональной патентной заявки, в два этапа:

4.2.2.1. Перечисление средств финансовой поддержки в размере 70 процентов от размера финансовой поддержки, указанного в договоре.

4.2.2.2. Перечисление оставшейся суммы финансовой поддержки при условии регистрации за рубежом патента по национальной или региональной патентной заявке в период не позднее двух лет с даты подачи соответствующей патентной заявки и указания в патенте получателя финансовой поддержки в качестве единственного патентообладателя.

4.3. Порядок осуществления контроля за выполнением получателем финансовой поддержки условий и порядка оказания финансовой поддержки осуществляется Фондом в порядке, установленном договором.

4.4. При выявлении нарушений условий предоставления финансовой поддержки Фонд составляет акт, в котором указываются выявленные нарушения и сроки их устранения (далее – акт), и направляет указанный акт получателю финансовой поддержки для устранения нарушений посредством системы кластера в срок, установленный Фондом.

4.5. Сумма финансовой поддержки не перечисляется и договор расторгается Фондом в одностороннем порядке:

4.5.1. В отношении суммы финансовой поддержки, указанной в пункте 4.2.1 настоящего Порядка, в случае неустранения получателем финансовой поддержки нарушений условий предоставления финансовой поддержки в срок, установленный в акте.

4.5.2. В отношении суммы финансовой поддержки, указанной в пункте 4.2.2.2 настоящего Порядка, в случае:

4.5.2.1. Неустранения получателем финансовой поддержки нарушений условий предоставления финансовой поддержки в срок, установленный в акте.

4.5.2.2. Непредставления получателем финансовой поддержки документов, подтверждающих регистрацию за рубежом патента по национальной или региональной патентной заявке в период не позднее двух лет с даты подачи соответствующей патентной заявки.

4.5.2.3. Представления получателем финансовой поддержки документов, подтверждающих регистрацию за рубежом патента по национальной или региональной патентной заявке, согласно которому получатель финансовой поддержки не является единственным патентообладателем, или отказа в регистрации за рубежом патента по национальной или региональной патентной заявке.

4.6. Порядок и основания возврата суммы (части суммы) финансовой поддержки устанавливаются Фондом.

О внесении изменений в постановление Правительства Москвы от 22 марта 2022 г. № 410-ПП

Постановление Правительства Москвы от 22 мая 2024 года № 1094-ПП

В соответствии с Законом города Москвы от 8 июля 2009 г. № 25 «О правовых актах города Москвы» **Правительство Москвы постановляет:**

1. Внести изменения в постановление Правительства Москвы от 22 марта 2022 г. № 410-ПП «О финансовой поддержке проведения пилотных тестирований инновационных решений»:

1.1. В пункте 1.1 приложения к постановлению слова «участникам инновационного кластера на территории города Москвы (далее – участники кластера)» заменить словами «юридическим лицам и индивидуальным предпринимателям, которым присвоен статус участника инновационного кластера на территории города Москвы (далее – участники кластера),».

1.2. Пункт 1.2 приложения к постановлению изложить в следующей редакции:

«1.2. К отбору для оказания финансовой поддержки для обеспечения проведения пилотных тестирований инновационных решений в городе Москве (далее также – финансовая поддержка) допускаются участники кластера, соответствующие следующим требованиям:

1.2.1. Продолжительность регистрации участника кластера в качестве юридического лица или индивидуального предпринимателя составляет не менее 12 месяцев до дня подачи заявки на предоставление финансовой поддержки (далее – заявка).

1.2.2. Неполучение участником кластера средств из бюджетов бюджетной системы Российской Федерации и (или) средств, предоставляемых фондами поддержки научной, научно-технической, инновационной деятельности, на те же цели, на которые предоставляется финансовая поддержка, на день подачи заявки.

1.2.3. Отсутствие у участника кластера нарушений обязательств, предусмотренных договорами о предоставлении субсидий, грантов из бюджета города Москвы, повлекших судебные разбирательства, в течение последних трех лет, предшествующих дню подачи заявки (за исключением случаев вынесения судебного решения в пользу участника кластера).

1.2.4. Участник кластера на день подачи заявки не является иностранным юридическим лицом, а также российским юридическим лицом, в уставном (складочном) капитале которого доля прямого или косвенного (через третьих лиц) участия юридических лиц, местом регистрации которых является государство или территория, включенные в утверждаемый Министерством финансов Российской Федерации перечень государств и территорий, используемых для промежуточного (офшорного) владения активами в Российской Федерации, в совокупности превышает 25 процентов.

1.2.5. Наличие у участника кластера на день подачи заявки статуса участника пилотного тестирования.

1.2.6. Отсутствие у участника кластера поданной в текущем финансовом году в рамках настоящего Порядка заявки в отношении одного и того же инновационного решения, по которой принято решение о предоставлении финансовой поддержки, или заявки, находящейся на стадии рассмотрения.

1.2.7. На день подачи заявки участник кластера из числа юридических лиц не находится в процессе реорганизации (за исключением реорганизации в форме присоединения к участнику кластера другого юридического лица), а участник кластера из числа индивидуальных предпринимателей не прекратил деятельность в качестве индивидуального предпринимателя.

1.2.8. Отсутствие на день подачи заявки в реестре дисквалифицированных лиц сведений о дисквалифицированных руководителе, членах коллегиального исполнительного органа, лице, исполняющем функции единоличного исполнительного органа, главном бухгалтере участника кластера из числа юридических лиц, а также сведений об участнике кластера из числа индивидуальных предпринимателей.

1.2.9. Отсутствие на день подачи заявки в отношении участника кластера оснований для прекращения статуса участника кластера, предусмотренных постановлением Правительства Москвы от 25 апреля 2019 г. № 435-ПП «О мерах, направленных на функционирование инновационного кластера на территории города Москвы».

1.2.10. Отсутствие у участника кластера на едином налоговом счете задолженности по уплате налогов, сборов и страховых взносов в бюджеты бюджетной системы Российской Федерации в размере, превышающем размер, определенный пунктом 3 статьи 47 Налогового кодекса Российской Федерации, на день получения справки о наличии на дату формирования справки положительного, отрицательного или нулевого сальдо единого налогового счета налогоплательщика, плательщика сбора, плательщика страховых взносов или налогового агента, полученной не ранее чем за 30 календарных дней до дня подачи заявки.

1.2.11. Среднемесячный размер заработной платы работников участника кластера за год, предшествующий году подачи заявки, составляет не менее размера среднемесячной заработной платы по городу Москве, определяемого в порядке, установленном Департаментом предпринимательства и инновационного развития города Москвы совместно с Департаментом экономической политики и развития города Москвы в целях предоставления финансовой поддержки.

1.2.12. Численность работников участника кластера из числа юридических лиц в последнем предшествующем дню подачи заявки отчетном (расчетном) периоде, за который участником кластера были представлены сведения о начисленных страховых взносах на обязательное социальное страхование от несчастных случаев на производстве и профессиональных заболеваний (далее – расчетный период), составляет не менее 5 человек.

1.2.13. Отсутствие факта снижения более чем на 20 процентов численности работников участника кластера из числа юридических лиц в последнем расчетном периоде, предшествующем дню подачи заявки, по сравнению:

1.2.13.1. С аналогичным расчетным периодом года, предшествующего году подачи заявки (далее – аналогичный расчетный период), – в случае осуществления участником кластера деятельности в аналогичном расчетном периоде (за исключением случаев, предусмотренных пунктом 1.2.13.2 настоящего Порядка).

1.2.13.2. С первым расчетным периодом года, предшествующего году подачи заявки, – в случае если участником кластера деятельность в аналогичном расчетном периоде не осуществлялась либо последним расчетным периодом, предшествующим дню подачи заявки, является год, предшествующий году подачи заявки.».

1.3. Приложение к постановлению дополнить пунктом 1.2(1) в следующей редакции:

«1.2(1). Требования, указанные в пунктах 1.2.1, 1.2.11–1.2.13 настоящего Порядка, не распространяются на участников кластера, включенных в Реестр стартапов и высокотехнологичных компаний в соответствии с постановлением Правительства Москвы от 25 апреля 2019 г. № 435-ПП «О мерах, направленных на функционирование инновационного кластера на территории города Москвы» (далее – Реестр стартапов и высокотехнологичных компаний).».

1.4. Пункт 1.3.1 приложения к постановлению изложить в следующей редакции:

«1.3.1. Проведение пилотного тестирования в государственном учреждении города Москвы, государственном унитарном предприятии (государственном предприятии и казенном предприятии) города Москвы, хозяйственном обществе, в уставном капитале которого доля города Москвы превышает 50 процентов, некоммерческой организации, созданной Правительством Москвы, органами исполнительной власти города Москвы или подведомственными им организациями, которым присвоен статус площадки пилотного тестирования инновационных решений (далее – площадка пилотного тестирования).».

1.5. В пункте 1.4 приложения к постановлению цифры «10» заменить цифрой «5».

1.6. Пункт 1.5 приложения к постановлению изложить в следующей редакции:

«1.5. Срок подачи заявок не может составлять менее 40 календарных дней.».

1.7. В названии раздела 2 приложения к постановлению слово «гранта» заменить словами «финансовой поддержки».

1.8. В пункте 2.1.1.5 приложения к постановлению слова «и ремонтные работы» заменить словами «, ремонтные работы».

1.9. В пункте 2.1.1.7 приложения к постановлению слова «50 процентов от размера гранта или не превышающем 500 тысяч рублей» заменить словами «один миллион рублей».

1.10. Абзац первый пункта 2.1.2 приложения к постановлению изложить в следующей редакции:

«2.1.2. Расходы, осуществленные до дня подачи заявки, но не ранее 1 января года, предшествующего году подачи заявки:».

1.11. Пункт 2.2 приложения к постановлению изложить в следующей редакции:

«2.2. Размер финансовой поддержки определяется на основании сметы расходов, прилагаемой к заявке и включающей расходы, указанные в пункте 2.1 настоящего Порядка.

Размер финансовой поддержки, предоставляемой одному участнику кластера в соответствии с настоящим Порядком в течение одного финансового года, не может превышать двух миллионов рублей.

В случае если на дату подачи заявки участник кластера состоит в межотраслевом (отраслевом) кластере в составе инновационного кластера города Москвы в соответствии с постановлением Правительства Москвы от 25 апреля 2019 г. № 435-ПП «О мерах, направленных на функционирование инновационного кластера города Москвы», размер финансовой поддержки, предоставляемой одному участнику кластера в соответствии с настоящим Порядком в течение одного финансового года, не может превышать 4 миллионов рублей.

Размер финансовой поддержки, предоставляемой участнику кластера, не включенному в Реестр стартапов и высокотехнологичных компаний, по всем заявкам, поданным в одном календарном году, не должен превышать 50 процентов от суммы уплаченных участником кластера налогов и сборов в бюджет города Москвы (без учета налога на доходы физических лиц, перечисленного претендентом в качестве налогового агента в консолидированный бюджет города Москвы) за год, предшествующий году подачи заявки.».

1.12. В пункте 3.2 приложения к постановлению слова «3 рабочих» заменить словами «5 рабочих».

1.13. В абзаце первом пункта 5.1 приложения к постановлению слово «Грант» заменить словами «Финансовая поддержка в форме гранта (далее – грант)».

2. Контроль за выполнением настоящего постановления возложить на заместителя Мэра Москвы в Правительстве Москвы – руководителя Аппарата Мэра и Правительства Москвы Сергунину Н.А.

Мэр Москвы **С.С.Собянин**

О внесении изменений в постановление Правительства Москвы от 20 апреля 2012 г. № 152-ПП

Постановление Правительства Москвы от 22 мая 2024 года № 1095-ПП

В соответствии с Законом города Москвы от 8 июля 2009 г. № 25 «О правовых актах города Москвы» **Правительство Москвы постановляет:**

1. Внести изменения в постановление Правительства Москвы от 20 апреля 2012 г. № 152-ПП «Об утверждении порядков предоставления субсидий из бюджета города Москвы организациям, осуществляющим на территории города Москвы деятельность в сфере промышленности» (в редакции постановлений Правительства Москвы от 18 сентября 2012 г. № 492-ПП, от 2 октября 2012 г. № 533-ПП, от 12 декабря 2012 г. № 728-ПП, от 2 апреля 2013 г. № 196-ПП, от 24 сентября 2013 г. № 626-ПП, от 9 июля 2014 г. № 392-ПП, от 28 июля 2015 г. № 463-ПП, от 27 декабря 2016 г. № 950-ПП, от 30 августа 2017 г. № 598-ПП, от 4 октября 2017 г. № 740-ПП, от 12 июля 2018 г. № 740-ПП, от 21 августа 2018 г. № 948-ПП, от 23 сентября 2019 г. № 1229-ПП, от 31 марта 2020 г. № 283-ПП, от 26 октября 2020 г. № 1809-ПП, от 5 августа 2022 г. № 1691-ПП, от 19 октября 2023 г. № 1993-ПП):

1.1. В пункте 1.3.1 приложения 1 к постановлению слова «на день подачи заявки на предоставление субсидии (далее – заявка)» исключить.

1.2. Пункт 1.3.2 приложения 1 к постановлению дополнить словами «на предоставление субсидии (далее – заявка)».

1.3. В пунктах 1.3.3, 1.3.6, 1.3.9 и 1.3.10 приложения 1 к постановлению слова «на день подачи заявки» исключить.

1.4. Пункт 1.3.4 приложения 1 к постановлению изложить в следующей редакции:

«1.3.4. Среднемесячный размер заработной платы работников организации за год, предшествующий году подачи заявки, составляет не менее размера среднемесячной заработной платы по городу Москве, определяемого в порядке, установленном Департаментом предпринимательства и инновационного развития города Москвы совместно с Департаментом экономической политики и развития города Москвы, в целях предоставления субсидии.».

1.5. Приложение 1 к постановлению дополнить пунктами 1.3.11–1.3.16 в следующей редакции:

«1.3.11. Отсутствие в реестре дисквалифицированных лиц сведений о дисквалифицированных руководителе, членах коллегиального исполнительного органа, лице, исполняющем функции единоличного исполнительного органа, главном бухгалтере организации.

1.3.12. Отсутствие сведений об организации в реестре недобросовестных поставщиков (подрядчиков, исполнителей), ведение которого осуществляется в соответствии с Федеральным законом от 5 апреля 2013 г. № 44-ФЗ «О контрактной системе в сфере закупок товаров, работ, услуг для обеспечения государственных и муниципальных нужд», реестре недобросовестных поставщиков, ведение которого осуществляется в соответствии с Федеральным законом от 18 июля 2011 г. № 223-ФЗ «О закупках товаров, работ, услуг отдельными видами юридических лиц».

1.3.13. Продолжительность регистрации организации в качестве юридического лица составляет не менее 12 календарных месяцев до дня подачи заявки.

1.3.14. Численность работников организации в последнем предшествующем дню подачи заявки отчетном (расчетном) периоде, за который организацией были представлены сведения о начисленных страховых взносах на обязательное социальное страхование от несчастных случаев на производстве и профессиональных заболеваний (далее – расчетный период), составляет не менее 5 человек.

1.3.15. Отсутствие факта снижения более чем на 20 процентов численности работников организации в последнем расчетном периоде, предшествующем дню подачи заявки, по сравнению:

1.3.15.1. С аналогичным расчетным периодом года, предшествующего году подачи заявки (далее – аналогичный расчетный период), – в случае осуществления организацией деятельности в аналогичном расчетном периоде (за исключением случаев, предусмотренных пунктом 1.3.15.2 настоящего Порядка).

1.3.15.2. С первым расчетным периодом года, предшествующего году подачи заявки, – в случае если организацией деятельность в аналогичном расчетном периоде не осуществлялась либо последним расчетным периодом, предшествующим дню подачи заявки, является год, предшествующий году подачи заявки.

1.3.16. Отсутствие на день подачи заявки признаков аффилированности между организацией и кредитной организацией, предоставившей кредит.».

1.6. Пункт 1.5 приложения 1 к постановлению изложить в следующей редакции:

«1.5. Объявление о проведении отбора размещается на едином портале бюджетной системы Российской Федерации в информационно-телекоммуникационной сети Интернет (далее – единый портал), а также на официальном сайте Департамента в информационно-телекоммуникационной сети Интернет (далее – сайт Департамента) и Портале государственных и муниципальных услуг (функций) города Москвы в срок не позднее 10 календарных дней до дня окончания приема заявок.».

1.7. Пункт 2.1 приложения 1 к постановлению изложить в следующей редакции:

«2.1. Для получения субсидии организация, претендующая на получение субсидии, представляет в Департамент заявку и документы согласно перечню, определенному в приложении 1 к настоящему Порядку, посредством информационной системы развития предпринимательства и промышленности (далее – ИС РПП) в форме электронных документов, подписанных усиленной квалифицированной электронной подписью.».

1.8. Пункт 2.2 приложения 1 к постановлению признать утратившим силу.

1.9. Пункт 2.3.2 приложения 1 к постановлению изложить в следующей редакции:

«2.3.2. Направляет посредством ИС РПП организации уведомление о принятии заявки к рассмотрению или об отказе в принятии заявки к рассмотрению с указанием причин такого отказа.».

1.10. В пункте 2.5 приложения 1 к постановлению слова «в Департамент» заменить словами «посредством ИС РПП».

1.11. Пункт 2.6 приложения 1 к постановлению после слов «к ней документами» дополнить словами «посредством ИС РПП».

1.12. Пункт 2.10 приложения 1 к постановлению признать утратившим силу.

1.13. Пункт 2.12 приложения 1 к постановлению дополнить абзацем в следующей редакции:

«При этом размер субсидии не должен превышать 50 процентов от суммы осуществленных и (или) планируемых к осуществлению инвестиций, направленных организацией на создание и развитие имущественного комплекса технопарка, индустриального (промышленного) парка, промышленного комплекса, инновационного научно-технологического центра.».

1.14. В пункте 2.13 приложения 1 к постановлению слова «исходя из суммы затрат на уплату процентов по кредитам, полученным в кредитных организациях» заменить словами «в соответствии с пунктом 2.12 настоящего Порядка».

1.15. Приложение 1 к постановлению дополнить пунктом 2.14(1) в следующей редакции:

«2.14(1). В случае если в текущем финансовом году сумма субсидий по всем принятым к рассмотрению отраслевой комиссией заявкам превышает объем бюджетных ассигнований, предусмотренных Департаменту в финансовом году, в котором осуществляется прием заявок, законом города Москвы о бюджете города Москвы на соответствующий финансовый год и плановый период на предоставление субсидий, отраслевая комиссия не проводит оценку и ранжирование заявок и в установленном Департаментом порядке определяет размер субсидии по каждой заявке путем пропорционального распределения бюджетных ассигнований между всеми организациями, заявки которых приняты к рассмотрению отраслевой комиссией.».

1.16. Пункт 2.15.2 приложения 1 к постановлению изложить в следующей редакции:

«2.15.2. Отсутствие на едином налоговом счете организации задолженности по уплате налогов, сборов и страховых взносов в бюджеты бюджетной системы Российской Федерации в размере, превышающем размер, определенный пунктом 3 статьи 47 Налогового кодекса Российской Федерации, в течение всего срока действия договора о предоставлении субсидии.».

1.17. Пункт 2.15.3 приложения 1 к постановлению изложить в следующей редакции:

«2.15.3. Соответствие организации на день подачи заявки и в течение всего срока действия договора о предоставлении субсидии требованиям, установленным пунктами 1.3.1, 1.3.3, 1.3.6 и 1.3.8–1.3.12 настоящего Порядка.».

1.18. Пункт 2.17 приложения 1 к постановлению изложить в следующей редакции:

«2.17. Департамент на основании протокола отраслевой комиссии принимает решение о предоставлении субсидии и ее размере в срок не позднее 10 рабочих дней со дня размещения протокола отраслевой комиссии на сайте Департамента.».

1.19. Пункт 3.2 приложения 1 к постановлению изложить в следующей редакции:

«3.2. Департамент в срок не позднее 15 рабочих дней со дня принятия решения о предоставлении субсидии:

3.2.1. Формирует договор в электронной форме в ИС РПП.

3.2.2. Направляет посредством ИС РПП договор о предоставлении субсидии в электронной форме получателю субсидии для его подписания в электронной форме с применением усиленной квалифицированной электронной подписи.».

1.20. Пункт 3.3 приложения 1 к постановлению изложить в следующей редакции:

«3.3. Получатель субсидии подписывает со своей стороны договор о предоставлении субсидии с применением усиленной квалифицированной электронной подписи и направляет его Департаменту посредством ИС РПП в срок не позднее 5 рабочих дней со дня получения договора о предоставлении субсидии.».

1.21. В пункте 3.5 приложения 1 к постановлению слова «АСУ ГФ» заменить словами «автоматизированной системы управления городскими финансами города Москвы».

1.22. Абзац второй пункта 3.6 приложения 1 к постановлению после слов «по которому предоставляется субсидия,» дополнить словами «и иных документов, подтверждающих соблюдение условий предоставления субсидии, установленных настоящим Порядком,».

1.23. Пункт 3.10.1 приложения 1 к постановлению после слов «по которому предоставляется субсидия,» дополнить словами «и иных документов, подтверждающих соблюдение условий предоставления субсидии, установленных настоящим Порядком,».

1.24. Пункт 3.10.3 приложения 1 к постановлению дополнить словами «, в том числе в случае недостижения результатов предоставления субсидии».

1.25. Приложение 1 к постановлению дополнить пунктом 3.22 в следующей редакции:

«3.22. Результатом предоставления субсидии является обеспечение уплаты процентов по кредиту, на возмещение затрат по которому предоставляется субсидия.

Значение показателя результативности предоставления субсидии и сроки его достижения устанавливаются в договоре о предоставлении субсидии.».

1.26. Раздел 4 приложения 1 к постановлению признать утратившим силу.

1.27. Пункт 1 приложения 1 к Порядку приложения 1 к постановлению изложить в следующей редакции:

«1. Юридическим лицом, претендующим на получение субсидии (далее – организация), для предоставления субсидии посредством информационной системы развития предпринимательства и промышленности представляются:

1.1. Заявка на предоставление субсидии (далее – заявка), содержащая в том числе сведения об отсутствии проведения на день подачи заявки в отношении организации процедур реорганизации (за исключением реорга-

низации в форме присоединения к организации другого юридического лица), ликвидации, банкротства, приостановления деятельности организации в порядке, предусмотренном законодательством Российской Федерации; о неполучении организацией на первое число месяца, предшествующего месяцу, в котором планируется заключение договора о предоставлении субсидии, средств из бюджета города Москвы в соответствии с нормативными правовыми актами на те же цели, на которые предоставляется субсидия по одному и тому же кредитному договору за один и тот же период; об отсутствии у организации неустраненных нарушений договорных обязательств, обеспеченных за счет средств бюджета города Москвы, в течение последних трех лет, предшествующих дню подачи заявки; реквизиты счета организации в кредитной организации, на который в случае принятия решения о предоставлении субсидии будет перечислена субсидия; суммарный объем инвестиций, направленных организацией на создание и развитие имущественного комплекса технопарка, индустриального (промышленного) парка, промышленного комплекса, инновационного научно-технологического центра.

1.2. Копии учредительных документов организации.

1.3. Копии документов, подтверждающих назначение на должность руководителя организации, или доверенность, подтверждающая полномочия лица на осуществление действий от имени организации.

1.4. Копия документа, подтверждающего назначение на должность главного бухгалтера организации (при наличии в организации должности главного бухгалтера).

1.5. Копия годовой бухгалтерской (финансовой) отчетности за год, предшествующий году подачи заявки, или документы, заменяющие ее в соответствии с законодательством Российской Федерации (с отметкой налогового органа или с квитанцией о приеме в электронном виде).

1.6. Заверенная кредитной организацией копия кредитного договора, выписка из ссудного счета организации, график погашения кредита и уплаты процентов по нему.

1.7. Документы, подтверждающие расходование средств по кредитному договору на осуществление капитальных вложений, направленных на создание (приобретение), модернизацию, реконструкцию, техническое перевооружение объектов инфраструктуры технопарка, и (или) индустриального (промышленного) парка, и (или) промышленного комплекса, и (или) инновационного научно-технологического центра, и (или) на осуществление текущего ремонта указанных объектов (отчет об использовании средств по кредитному договору, подписанный уполномоченным лицом банка, и (или) копии первичных учетных документов).

1.8. Копия сведений для ведения индивидуального (персонифицированного) учета и сведений о начисленных страховых взносах на обязательное социальное страхование от несчастных случаев на производстве и профессиональных заболеваний по форме ЕФС-1 за год, предшествующий году подачи заявки, и (или) последний отчетный (расчетный) период, предшествующий дню подачи заявки (представляются копии с подтверждением (отметкой) государственного внебюджетного фонда об их получении).

1.9. Гарантийное письмо об отсутствии на дату подачи заявки признаков аффилированности между организацией и кредитной организацией, предоставившей кредит, подписанное руководителем организации.».

1.28. Пункты 2, 3, 4.2 и 6 приложения 1 к Порядку приложения 1 к постановлению признать утратившими силу.

1.29. Приложение 1 к Порядку приложения 1 к постановлению дополнить пунктами 4.5–4.7 в следующей редакции:

«4.5. Сведения, содержащиеся в реестре дисквалифицированных лиц.

4.6. Сведения, содержащиеся в реестре недобросовестных поставщиков (подрядчиков, исполнителей), ведение которого осуществляется в соответствии с Федеральным законом от 5 апреля 2013 г. № 44-ФЗ «О контрактной системе в сфере закупок товаров, работ, услуг для обеспечения государственных и муниципальных нужд».

4.7. Сведения, содержащиеся в реестре недобросовестных поставщиков, ведение которого осуществляется в соответствии с Федеральным законом от 18 июля 2011 г. № 223-ФЗ «О закупках товаров, работ, услуг отдельными видами юридических лиц».».

1.30. В пункте 5 приложения 1 к Порядку приложения 1 к постановлению слова «, справка налогового органа об исполнении налогоплательщиком (плательщиком сбора, плательщиком страховых взносов, налоговым агентом) обязанности по уплате налогов, сборов, страховых взносов, пеней, штрафов, процентов должна быть выдана не ранее чем за 30 календарных дней до дня подачи заявки на предоставление субсидии» исключить.

1.31. Приложение 2 к Порядку приложения 1 к постановлению изложить в редакции согласно приложению к настоящему постановлению.

2. Контроль за выполнением настоящего постановления возложить на заместителя Мэра Москвы в Правительстве Москвы – руководителя Аппарата Мэра и Правительства Москвы Сергунину Н.А.

Мэр Москвы **С.С.Собянин**

Приложение
к постановлению Правительства Москвы
от 22 мая 2024 г. № 1095-ПП

Внесение изменения в приложение 1 к постановлению Правительства Москвы от 20 апреля 2012 г. № 152-ПП

Приложение 2
к Порядку

Критерии оценки заявок на предоставление субсидии

№ п/п	Наименование критерия оценки претендента на получение субсидии	Значение оценки (балл)
1	2	3
1	Размер общей площади земельного участка (смежных земельных участков), на котором (которых) находится имущественный комплекс технопарка, индустриального (промышленного) парка, промышленного комплекса, инновационного научно-технологического центра либо реализуется инвестиционный приоритетный проект города Москвы по созданию технопарка, индустриального (промышленного) парка, промышленного комплекса	
1.1	До 2 га – для технопарка, промышленного комплекса, инновационного научно-технологического центра либо инвестиционного приоритетного проекта города Москвы по созданию технопарка или промышленного комплекса	2
1.2	От 8 до 10 га – для индустриального (промышленного) парка или инвестиционного приоритетного проекта города Москвы по созданию индустриального (промышленного) парка	2
1.3	От 2 до 4 га – для технопарка, промышленного комплекса, инновационного научно-технологического центра либо инвестиционного приоритетного проекта города Москвы по созданию технопарка или промышленного комплекса	4
1.4	От 10 до 12 га – для индустриального (промышленного) парка или инвестиционного приоритетного проекта города Москвы по созданию индустриального (промышленного) парка	4
1.5	От 4 до 6 га – для технопарка, промышленного комплекса, инновационного научно-технологического центра либо инвестиционного приоритетного проекта города Москвы по созданию технопарка или промышленного комплекса	6
1.6	От 12 до 14 га – для индустриального (промышленного) парка или инвестиционного приоритетного проекта города Москвы по созданию индустриального (промышленного) парка	6
1.7	От 6 до 8 га – для технопарка, промышленного комплекса, инновационного научно-технологического центра либо инвестиционного приоритетного проекта города Москвы по созданию технопарка или промышленного комплекса	8
1.8	От 14 до 16 га – для индустриального (промышленного) парка или инвестиционного приоритетного проекта города Москвы по созданию индустриального (промышленного) парка	8
1.9	8 га и более – для технопарка, промышленного комплекса, инновационного научно-технологического центра либо инвестиционного приоритетного проекта города Москвы по созданию технопарка или промышленного комплекса	10

№ п/п	Наименование критерия оценки претендента на получение субсидии	Значение оценки (балл)
1	2	3
1.10	16 га и более – для индустриального (промышленного) парка или инвестиционного приоритетного проекта города Москвы по созданию индустриального (промышленного) парка	10
2	Суммарный объем осуществленных и (или) планируемых к осуществлению инвестиций, направленных организацией на создание и развитие имущественного комплекса технопарка, индустриального (промышленного) парка, промышленного комплекса, инновационного научно-технологического центра и (или) предусмотренных соглашением о реализации инвестиционного проекта или специальным инвестиционным контрактом, заключенным до дня вступления в силу Федерального закона от 2 августа 2019 г. № 290-ФЗ «О внесении изменений в Федеральный закон «О промышленной политике в Российской Федерации» в части регулирования специальных инвестиционных контрактов»	
2.1	До 1 млрд рублей включительно	2
2.2	От 1 до 3 млрд рублей включительно	4
2.3	От 3 до 5 млрд рублей включительно	6
2.4	От 5 до 8 млрд рублей включительно	8
2.5	От 8 млрд рублей	10
3	Отношение запрашиваемого размера субсидии и суммарного объема осуществленных и (или) планируемых к осуществлению инвестиций, направленных организацией на создание и развитие имущественного комплекса технопарка, индустриального (промышленного) парка, промышленного комплекса, инновационного научно-технологического центра и (или) предусмотренных соглашением о реализации инвестиционного проекта или специальным инвестиционным контрактом, заключенным до дня вступления в силу Федерального закона от 2 августа 2019 г. № 290-ФЗ «О внесении изменений в Федеральный закон «О промышленной политике в Российской Федерации» в части регулирования специальных инвестиционных контрактов»	
3.1	Отношение равно 0	10
3.2	Отношение больше 0, но меньше или равно 0,3	8
3.3	Отношение больше 0,3, но меньше или равно 0,5	6
3.4	Отношение больше 0,5, но меньше 1	4
3.5	Отношение равно 1	2
4	Количество лет, прошедших со дня первого присвоения статуса управляющей компании технопарка, индустриального (промышленного) парка, статуса промышленного комплекса, инвестиционного приоритетного проекта города Москвы по созданию технопарка, индустриального (промышленного) парка, промышленного комплекса, со дня осуществления юридическим лицом функций управляющей компании инновационного научно-технологического центра до дня подачи заявки на предоставление субсидии	
4.1	Менее 1 года	2
4.2	От 1 до 3 лет	4
4.3	От 3 до 5 лет	6
4.4	От 5 до 8 лет	8
4.5	8 лет и более	10

Порядок расчета оценки заявки:

Э = (С1 + С2 + С3 + С4) х 0,25, где:

Э – итоговая оценка по каждой заявке;

С1 – значение оценки по критерию «Размер общей площади земельного участка (смежных земельных участков), на котором (которых) находится имущественный комплекс технопарка, индустриального (промышленного) парка, промышленного комплекса, инновационного научно-технологического центра либо реализуется инвестиционный приоритетный проект города Москвы по созданию технопарка, индустриального (промышленного) парка, промышленного комплекса»;

С2 – значение оценки по критерию «Суммарный объем осуществленных и (или) планируемых к осуществлению инвестиций, направленных организацией на создание и развитие имущественного комплекса технопарка, индустриального (промышленного) парка, промышленного комплекса, инновационного научно-технологического центра и (или) предусмотренных соглашением о реализации инвестиционного проекта или специальным инвестиционным контрактом, заключенным до дня вступления в силу Федерального закона от 2 августа 2019 г. № 290-ФЗ «О внесении изменений в Федеральный закон «О промышленной политике в Российской Федерации» в части регулирования специальных инвестиционных контрактов»;

С3 – значение оценки по критерию «Отношение запрашиваемого размера субсидии и суммарного объема осуществленных и (или) планируемых к осуществлению инвестиций, направленных организацией на создание и развитие имущественного комплекса технопарка, индустриального (промышленного) парка, промышленного комплекса, инновационного научно-технологического центра и (или) предусмотренных соглашением о реализации инвестиционного проекта или специальным инвестиционным контрактом, заключенным до дня вступления в силу Федерального закона от 2 августа 2019 г. № 290-ФЗ «О внесении изменений в Федеральный закон «О промышленной политике в Российской Федерации» в части регулирования специальных инвестиционных контрактов»;

С4 – значение оценки по критерию «Количество лет, прошедших со дня первого присвоения статуса управляющей компании технопарка, индустриального (промышленного) парка, статуса промышленного комплекса, инвестиционного приоритетного проекта города Москвы по созданию технопарка, индустриального (промышленного) парка, промышленного комплекса, со дня осуществления юридическим лицом функций управляющей компании инновационного научно-технологического центра до дня подачи заявки на предоставление субсидии».

О мерах, направленных на реализацию Государственной программы города Москвы «Экономическое развитие и инвестиционная привлекательность города Москвы»

Постановление Правительства Москвы от 23 мая 2024 года № 1097-ПП

В соответствии со статьей 9 Закона города Москвы от 22 ноября 2023 г. № 33 «О бюджете города Москвы на 2024 год и плановый период 2025 и 2026 годов» **Правительство Москвы постановляет:**

1. Предоставить в 2024 году субсидию юридическому лицу, указанному в приложении к настоящему постановлению, в рамках реализации Департаментом инвестиционной и промышленной политики города Москвы соответствующего мероприятия Государственной программы города Москвы «Экономическое развитие и инвестиционная привлекательность города Москвы» за счет бюджетных ассигнований согласно приложению к настоящему постановлению.

2. Контроль за выполнением настоящего постановления возложить на министра Правительства Москвы, руководителя Департамента инвестиционной и промышленной политики города Москвы Овчинского В.А.

Мэр Москвы **С.С.Собянин**

Приложение к постановлению Правительства Москвы № 1097-ПП от 23.05.2024 г. не подлежит опубликованию.

О внесении изменений в постановление Правительства Москвы от 29 ноября 2019 г. № 1587-ПП

Постановление Правительства Москвы от 23 мая 2024 года № 1098-ПП

В соответствии с Законом города Москвы от 8 июля 2009 г. № 25 «О правовых актах города Москвы» **Правительство Москвы постановляет:**

1. Внести изменения в постановление Правительства Москвы от 29 ноября 2019 г. № 1587-ПП «Об особенностях ценообразования и сметного нормирования» (в редакции постановления Правительства Москвы от 11 мая 2022 г. № 854-ПП):

1.1. Пункт 1.1.1 постановления дополнить абзацами в следующей редакции:

«Коэффициенты (индексы) пересчета сметной стоимости строительства в текущий уровень цен в проектной документации, получившей положительное заключение государственной экспертизы только в части оценки соответствия проектной документации требованиям, указанным в пункте 1 части 5 статьи 49 Градостроительного кодекса Российской Федерации, принимаются на период, соответствующий дате утверждения первичного положительного заключения такой государственной экспертизы.

Коэффициенты (индексы) пересчета сметной стоимости строительства в текущий уровень цен в случае внесения изменений в проектную документацию, получившую положительное заключение государственной экспертизы о достоверности определения сметной стоимости строительства, для части сметной документации, подвергшейся изменениям в результате изменения объемов работ и (или) проектных решений, принимаются на период (периоды), соответствующий дате (датам) утверждения положительного заключения (положительных заключений) повторной государственной экспертизы в части оценки соответствия проектной документации требованиям, указанным в пункте 1 части 5 статьи 49 Градостроительного кодекса Российской Федерации.

Иные требования к применению коэффициентов (индексов) пересчета сметной стоимости строительства в текущий уровень цен, отличные от установленных абзацами вторым и третьим настоящего пункта, определяются в соответствии с решением Мэра Москвы, либо совещательного органа, возглавляемого Мэром Москвы, либо решением, принятым на совещании с участием Мэра Москвы.».

1.2. Пункт 5 постановления изложить в следующей редакции:

«5. Контроль за выполнением настоящего постановления возложить на заместителя Мэра Москвы в Правительстве Москвы по вопросам градостроительной политики и строительства Ефимова В.В.».

2. Установить, что сметная стоимость строительства, реконструкции, капитального ремонта, сноса объектов капитального строительства при размещении объектов регионального значения города Москвы, включая объекты, строительство которых осуществляется с привлечением средств бюджета города Москвы, в том числе объекты, строительство которых осуществляется в целях реализации решения о реновации жилищного фонда в городе Москве, предусмотренного постановлением Правительства Москвы от 1 августа 2017 г. № 497-ПП «О Программе реновации жилищного фонда в городе Москве», а также работ по сохранению объектов культурного наследия (памятников истории и культуры) народов Российской Федерации, финансирование которых осуществляется с привлечением средств бюджета города Москвы, государственная экспертиза в отношении проектной документации которых начата и не завершена до дня вступления в силу настоящего постановления, определяется в соответствии с постановлением Правительства Москвы от 29 ноября 2019 г. № 1587-ПП «Об особенностях ценообразования и сметного нормирования» (в редакции, действовавшей до дня вступления в силу настоящего постановления).

3. Контроль за выполнением настоящего постановления возложить на заместителя Мэра Москвы в Правительстве Москвы по вопросам градостроительной политики и строительства Ефимова В.В.

Мэр Москвы **С.С.Собянин**

О внесении изменений в постановление Правительства Москвы от 17 марта 2021 г. № 328-ПП

Постановление Правительства Москвы от 23 мая 2024 года № 1099-ПП

В соответствии с Законом города Москвы от 8 июля 2009 г. № 25 «О правовых актах города Москвы» **Правительство Москвы постановляет:**

1. Внести изменения в постановление Правительства Москвы от 17 марта 2021 г. № 328-ПП «О государственной автоматизированной информационной системе «Сфера»:

1.1. Пункт 1.2 приложения к постановлению изложить в следующей редакции:

«1.2. ГАИС «Сфера» является государственной автоматизированной информационной системой города Москвы, содержащей информацию в электронной форме, в том числе программно-технические средства, предназначенные для автоматизации процессов централизованного сбора, обработки, хранения информации в целях повышения уровня антитеррористической защищенности и обеспечения транспортной безопасности объектов транспортной инфраструктуры и на транспорте общего пользования (далее – информация, содержащаяся в ГАИС «Сфера»).».

1.2. Пункт 1.3 приложения к постановлению изложить в следующей редакции:

«1.3. Целями создания ГАИС «Сфера» являются повышение уровня антитеррористической защищенности и обеспечение транспортной безопасности объектов транспортной инфраструктуры и на транспорте общего пользования за счет применения информационно-коммуникационных технологий путем организации централизованного сбора, хранения и обработки информации, содержащейся в ГАИС «Сфера», а также использования программных и технических средств, обеспечивающих информационное взаимодействие в электронной форме.».

1.3. Пункт 1.4 приложения к постановлению изложить в следующей редакции:

«1.4. Основной задачей ГАИС «Сфера» является обеспечение централизованного хранения и обработки информации, содержащейся в ГАИС «Сфера», используемой в целях повышения уровня антитеррористической защищенности и обеспечения транспортной безопасности объектов транспортной инфраструктуры и на транспорте общего пользования.».

1.4. Пункт 2.1.3 приложения к постановлению изложить в следующей редакции:

«2.1.3. Пользователи ГАИС «Сфера» (далее – Пользователи) – органы государственной власти и подведомственные им организации, имеющие право обработки данных, используемых в целях повышения уровня антитеррористической защищенности и обеспечения транспортной безопасности, в соответствии с законодательством Российской Федерации и осуществляющие использование информации, содержащейся в ГАИС «Сфера», в определенном Регламентом порядке.».

1.5. Внести изменения в приложение к постановлению согласно приложению к настоящему постановлению.

2. Контроль за выполнением настоящего постановления возложить на заместителя Мэра Москвы в Правительстве Москвы, руководителя Департамента транспорта и развития дорожно-транспортной инфраструктуры города Москвы Ликсутова М.С.

Мэр Москвы **С.С.Собянин**

Распоряжения Правительства Москвы

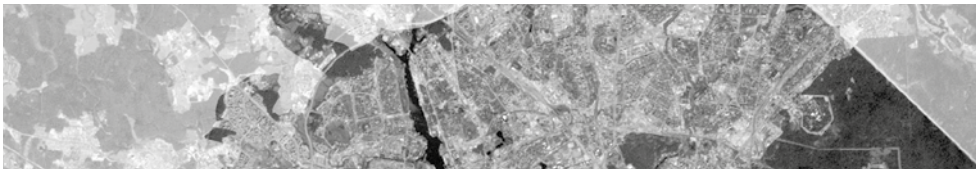

О присвоении статуса инвестиционного проекта по созданию мест приложения труда на территории города Москвы

Распоряжение Правительства Москвы от 15 мая 2024 года № 348-РП

В соответствии с постановлением Правительства Москвы от 31 декабря 2019 г. № 1874-ПП «О мерах по реализации инвестиционных проектов по созданию мест приложения труда на территории города Москвы», на основании решений Межведомственной комиссии по вопросам реализации инвестиционных проектов по созданию мест приложения труда на территории города Москвы (протокол от 23 апреля 2024 г. № 43):

1. Присвоить статус инвестиционного проекта по созданию мест приложения труда на территории города Москвы инвестиционному проекту, предусматривающему строительство многофункционального комплекса (с назначением «деловое управление») в составе многоквартирного жилого здания общей площадью не менее 25 998 кв.м с использованием недвижимого имущества (приложение).

2. Предоставить инвестору – ОБЩЕСТВУ С ОГРАНИЧЕННОЙ ОТВЕТСТВЕННОСТЬЮ «ТИТУЛ» (основной государственный регистрационный номер записи о государственной регистрации юридического лица в едином государственном реестре юридических лиц 1057746375290), реализующему инвестиционный проект, предусмотренный пунктом 1 настоящего распоряжения:

2.1. Отсрочку на 6 лет с даты подписания соглашения о реализации инвестиционного проекта по созданию мест приложения труда на территории города Москвы по внесению части платежа по арендной плате за первый год срока аренды земельного участка с кадастровым номером 77:07:0004002:15679, используемого для строительства одного или нескольких жилых зданий, расположенного по адресу: Российская Федерация, город Москва, внутригородская территория муниципальный округ Кунцево, Ярцевская улица, земельный участок 21/1, в размере, не превышающем размер льготы (пункт 2.2 настоящего распоряжения).

2.2. Льготу по арендной плате за первый год срока аренды земельного участка с кадастровым номером 77:07:0004002:15679, используемого для строительства одного или нескольких многоквартирных жилых зданий, рассчитываемой в соответствии с пунктом 3.2.1 постановления Правительства Москвы от 25 апреля 2006 г. № 273-ПП «О совершенствовании порядка установления ставок арендной платы за землю в городе Москве».

3. Контроль за выполнением настоящего распоряжения возложить на заместителя Мэра Москвы в Правительстве Москвы, руководителя Департамента транспорта и развития дорожно-транспортной инфраструктуры города Москвы Ликсутова М.С.

Мэр Москвы **С.С.Собянин**

Приложение
к распоряжению Правительства Москвы
от 15 мая 2024 г. № 348-РП

Перечень недвижимого имущества, используемого в ходе реализации инвестиционного проекта по созданию мест приложения труда на территории города Москвы, предусматривающего строительство многофункционального комплекса (с назначением «деловое управление») в составе многоквартирного жилого здания общей площадью не менее 25 998 кв.м

№ п/п	Адрес недвижимого имущества	Вид недвижимого имущества	Кадастровый (условный) номер недвижимого имущества	Правообладатель недвижимого имущества, основной государственный регистрационный номер
1	2	3	4	5
1	Российская Федерация, город Москва, внутригородская территория муниципальный округ Кунцево, Ярцевская улица, земельный участок 21/1	Земельный участок	77:07:0004002:15679	ОБЩЕСТВО С ОГРАНИЧЕННОЙ ОТВЕТСТВЕННОСТЬЮ «ТИТУЛ» 1057746375290

О присвоении статуса инвестиционного проекта по созданию мест приложения труда на территории города Москвы и внесении изменений в правовые акты города Москвы

Распоряжение Правительства Москвы от 24 мая 2024 года № 379-РП

В соответствии с постановлением Правительства Москвы от 31 декабря 2019 г. № 1874-ПП «О мерах по реализации инвестиционных проектов по созданию мест приложения труда на территории города Москвы», на основании решений Межведомственной комиссии по вопросам реализации инвестиционных проектов по созданию мест приложения труда на территории города Москвы (протокол от 23 апреля 2024 г. № 43):

1. Присвоить статус инвестиционного проекта по созданию мест приложения труда на территории города Москвы инвестиционному проекту, предусматривающему строительство общественного здания (с назначением «деловое управление») общей площадью не менее 6 000 кв.м с использованием недвижимого имущества (приложение 1).

2. Предоставить инвестору – ОБЩЕСТВУ С ОГРАНИЧЕННОЙ ОТВЕТСТВЕННОСТЬЮ СПЕЦИАЛИЗИРОВАННОМУ ЗАСТРОЙЩИКУ «СЕЛИГЕРСКИЙ» (основной государственный регистрационный номер записи о государственной регистрации юридического лица в едином государственном реестре юридических лиц 1217700514877), реализующему инвестиционный проект, предусмотренный пунктом 1 настоящего распоряжения:

2.1. Отсрочку на два года 6 месяцев с даты подписания соглашения о реализации инвестиционного проекта по созданию мест приложения труда на территории города Москвы по внесению части платы за изменение вида разрешенного использования земельного участка с кадастровым номером 77:09:0002025:9018, используемого для строительства одного или нескольких многоквартирных жилых зданий, расположенного по адресу: Российская Федерация, город Москва, проезд Ильменский, в размере, не превышающем размер льготы (пункт 2.2 настоящего распоряжения).

2.2. Льготу по плате за изменение вида разрешенного использования земельного участка с кадастровым номером 77:09:0002025:9018, используемого для строительства одного или нескольких многоквартирных жилых зданий, рассчитываемой в соответствии с пунктом 2 приложения 1 к постановлению Правительства Москвы от 10 сентября 2013 г. № 593-ПП «Об утверждении Порядка определения платы за изменение вида разрешенного использования земельного участка, находящегося в собственности физического лица или юридического лица, на другой вид такого использования, предусматривающий строительство и (или) реконструкцию объекта капитального строительства, и Перечня видов объектов капитального строительства, имеющих важное социально-экономическое значение для города Москвы, при строительстве и (или) реконструкции которых плата за изменение вида разрешенного использования земельного участка не взимается».

3. Присвоить статус инвестиционного проекта по созданию мест приложения труда на территории города Москвы инвестиционному проекту, предусматривающему строительство и эксплуатацию комплекса по оказанию логистических услуг рядом с дер. Терехово (2-й этап строительства объекта) (с назначением «склад») общей площадью не менее 72 000 кв.м с использованием недвижимого имущества (приложение 2).

4. Предоставить инвестору – ОБЩЕСТВУ С ОГРАНИЧЕННОЙ ОТВЕТСТВЕННОСТЬЮ «СПЕЦИАЛИЗИРОВАННЫЙ ЗАСТРОЙЩИК «ГРАНЕЛЬ СФЕРА» (основной государственный регистрационный номер записи о государственной регистрации юридического лица в едином государственном реестре юридических лиц 1217700209176), реализующему инвестиционный проект, предусмотренный пунктом 3 настоящего распоряжения:

4.1. Отсрочку на 9 лет с даты подписания соглашения о реализации инвестиционного проекта по созданию мест приложения труда на территории города Москвы по внесению части платежа по арендной плате за первый год срока аренды земельного участка с кадастровым номером 77:08:0012003:5982, используемого для строительства одного или нескольких многоквартирных жилых зданий, расположенного по адресу: Российская Федерация, город Москва, внутригородская территория муниципальный округ Хорошево-Мневники, проезд 1-й Силикатный, земельный участок 13/3, в размере, не превышающем размер льготы (пункт 4.2 настоящего распоряжения).

4.2. Льготу по арендной плате за первый год срока аренды земельного участка с кадастровым номером 77:08:0012003:5982, используемого для строительства одного или нескольких многоквартирных жилых зданий, рассчитываемой в соответствии с пунктом 3.2.1 постановления Правительства Москвы от 25 апреля 2006 г. № 273-ПП «О совершенствовании порядка установления ставок арендной платы за землю в городе Москве».

5. Присвоить статус инвестиционного проекта по созданию мест приложения труда на территории города Москвы инвестиционному проекту, предусматривающему строительство административно-делового комплекса (с назначением «деловое управление») общей площадью не менее 32 055 кв.м с использованием недвижимого имущества (приложение 3).

6. Предоставить инвестору – ОБЩЕСТВУ С ОГРАНИЧЕННОЙ ОТВЕТСТВЕННОСТЬЮ «ИТКОЛ – ЭКСПЛУАТАЦИОННЫЙ ЦЕНТР» (основной государственный регистрационный номер записи о государственной регистрации юридического лица в едином государственном реестре юридических лиц 1057747226240), реализующему инвестиционный проект, предусмотренный пунктом 5 настоящего распоряжения:

6.1. Отсрочку на три года с даты подписания соглашения о реализации инвестиционного проекта по созданию мест приложения труда на территории города Москвы по внесению части платы за изменение вида разрешенного использования земельного участка с кадастровым номером 77:09:0002006:2931, используемого для строительства одного или нескольких многоквартирных жилых зданий, расположенного по адресу: Российская Федерация, г. Москва, ул. Дубнинская, в размере, не превышающем размер льготы (пункт 6.2 настоящего распоряжения).

6.2. Льготу по плате за изменение вида разрешенного использования земельного участка с кадастровым номером 77:09:0002006:2931, используемого для строительства одного или нескольких многоквартирных жилых зданий, рассчитываемой в соответствии с пунктом 2 приложения 1 к постановлению Правительства Москвы от 10 сентября 2013 г. № 593-ПП «Об утверждении Порядка определения платы за изменение вида разрешенного использования земельного участка, находящегося в собственности физического лица или юридического лица, на другой вид такого использования, предусматривающий строительство и (или) реконструкцию объекта капитального строительства, и Перечня видов объектов капитального строительства, имеющих важное социально-экономическое значение для города Москвы, при строительстве и (или) реконструкции которых плата за изменение вида разрешенного использования земельного участка не взимается».

7. Внести изменения в распоряжение Правительства Москвы от 22 ноября 2022 г. № 815-РП «О присвоении статуса инвестиционного проекта по созданию мест приложения труда на территории города Москвы» (в редакции распоряжения Правительства Москвы от 22 декабря 2023 г. № 955-РП):

7.1. Пункт 5 распоряжения изложить в следующей редакции:

«5. Контроль за выполнением настоящего распоряжения возложить на заместителя Мэра Москвы в Правительстве Москвы, руководителя Департамента транспорта и развития дорожно-транспортной инфраструктуры города Москвы Ликсутова М.С.».

7.2. Приложение 3 к распоряжению изложить в редакции согласно приложению 4 к настоящему распоряжению.

8. Внести изменения в распоряжение Правительства Москвы от 20 сентября 2023 г. № 649-РП «О присвоении статуса инвестиционного проекта по созданию мест приложения труда на территории города Москвы» (в редакции распоряжений Правительства Москвы от 6 декабря 2023 г. № 894-РП, от 29 февраля 2024 г. № 142-РП):

8.1. Абзац первый пункта 8 распоряжения изложить в следующей редакции:

«8. Предоставить участвующим в реализации инвестиционного проекта (пункт 7 настоящего распоряжения) инвесторам в отношении соответствующих земельных участков (приложение 8):».

8.2. Пункт 8.1 распоряжения изложить в следующей редакции:

«8.1. Отсрочку на 6 лет с даты подписания соглашения о реализации инвестиционного проекта по созданию мест приложения труда на территории города Москвы по внесению части платежа по арендной плате за первый год срока аренды земельных участков, используемых для строительства одного или нескольких многоквартирных жилых зданий, в размере, не превышающем размер льготы (пункт 8.2 настоящего распоряжения).».

8.3. Пункт 9 распоряжения изложить в следующей редакции:

«9. Контроль за выполнением настоящего распоряжения возложить на заместителя Мэра Москвы в Правительстве Москвы, руководителя Департамента транспорта и развития дорожно-транспортной инфраструктуры города Москвы Ликсутова М.С.».

8.4. Приложение 7 к распоряжению изложить в редакции согласно приложению 5 к настоящему распоряжению.

8.5. Распоряжение дополнить приложением 8 в редакции согласно приложению 6 к настоящему распоряжению.

9. Внести изменения в распоряжение Правительства Москвы от 22 февраля 2024 г. № 121-РП «О присвоении статуса инвестиционного проекта по созданию мест приложения труда на территории города Москвы»:

9.1. Пункт 2 распоряжения изложить в следующей редакции:

«2. Предоставить участвующим в реализации инвестиционного проекта (пункт 1 настоящего распоряжения) инвесторам в отношении соответствующих земельных участков (приложение 3):

2.1. Отсрочку на 6 лет с даты подписания соглашения о реализации инвестиционного проекта по созданию мест приложения труда на территории города Москвы по внесению части платы за изменение вида разрешенного использования земельных участков и части платежа по арендной плате за первый год срока аренды земельного участка, используемых для строительства одного или нескольких многоквартирных жилых зданий, в размере, не превышающем размер льготы (пункт 2.2 настоящего распоряжения).

2.2. Льготу по плате за изменение вида разрешенного использования земельных участков, рассчитываемой в соответствии с пунктом 2 приложения 1 к постановлению Правительства Москвы от 10 сентября 2013 г. № 593-ПП «Об утверждении Порядка определения платы за изменение вида разрешенного использования земельных участков, находящихся в собственности физического лица или юридического лица, на другой вид такого использования, предусматривающий строительство и (или) реконструкцию объекта капитального строительства, и Перечня видов объектов капитального строительства, имеющих важное социально-экономическое значение для города Москвы, при строительстве и (или) реконструкции которых плата за изменение вида разрешенного использования земельного участка не взимается», и по арендной плате за первый год срока аренды земельного участка, рассчитываемой в соответствии с пунктом 3.2.1 постановления Правительства Москвы от 25 апреля 2006 г. № 273-ПП «О совершенствовании порядка установления ставок арендной платы за землю в городе Москве».».

9.2. Пункт 5 распоряжения изложить в следующей редакции:

«5. Контроль за выполнением настоящего распоряжения возложить на заместителя Мэра Москвы в Правительстве Москвы, руководителя Департамента транспорта и развития дорожно-транспортной инфраструктуры города Москвы Ликсутова М.С.».

9.3. Распоряжение дополнить приложением 3 в редакции согласно приложению 7 к настоящему распоряжению.

10. Внести изменения в распоряжение Правительства Москвы от 5 марта 2024 г. № 159-РП «О присвоении статуса инвестиционного проекта по созданию мест приложения труда на территории города Москвы»:

10.1. Пункт 7 распоряжения изложить в следующей редакции:

«7. Контроль за выполнением настоящего распоряжения возложить на заместителя Мэра Москвы в Правительстве Москвы, руководителя Департамента транспорта и развития дорожно-транспортной инфраструктуры города Москвы Ликсутова М.С.».

10.2. Приложение 3 к распоряжению изложить в редакции согласно приложению 8 к настоящему распоряжению.

11. Контроль за выполнением настоящего распоряжения возложить на заместителя Мэра Москвы в Правительстве Москвы, руководителя Департамента транспорта и развития дорожно-транспортной инфраструктуры города Москвы Ликсутова М.С.

Мэр Москвы **С.С.Собянин**

Приложение 1
к распоряжению Правительства Москвы
от 24 мая 2024 г. № 379-РП

Перечень недвижимого имущества, используемого в ходе реализации инвестиционного проекта по созданию мест приложения труда на территории города Москвы, предусматривающего строительство общественного здания (с назначением «деловое управление») общей площадью не менее 6 000 кв.м

№ п/п	Адрес недвижимого имущества	Вид недвижимого имущества	Кадастровый (условный) номер недвижимого имущества	Правообладатель недвижимого имущества, основной государственный регистрационный номер
1	2	3	4	5
1	Российская Федерация, город Москва, вн.тер.г. поселение Сосенское, поселок Коммунарка, улица Александры Монаховой, земельный участок 39Б	Земельный участок	77:17:0120316:52586	ОБЩЕСТВО С ОГРАНИЧЕННОЙ ОТВЕТСТВЕННОСТЬЮ «СОЮЗ» 1237700623478

Приложение 2
к распоряжению Правительства Москвы
от 24 мая 2024 г. № 379-РП

Перечень недвижимого имущества, используемого в ходе реализации инвестиционного проекта по созданию мест приложения труда на территории города Москвы, предусматривающего строительство и эксплуатацию комплекса по оказанию логистических услуг рядом с дер. Терехово (2-й этап строительства объекта) (с назначением «склад») общей площадью не менее 72 000 кв.м

№ п/п	Адрес недвижимого имущества	Вид недвижимого имущества	Кадастровый (условный) номер недвижимого имущества	Правообладатель недвижимого имущества, основной государственный регистрационный номер
1	2	3	4	5
1	Российская Федерация, город Москва, вн.тер.г. поселение Михайлово-Ярцевское, кв-л 80, з/у 1А	Земельный участок	77:22:0020132:12	ОБЩЕСТВО С ОГРАНИЧЕННОЙ ОТВЕТСТВЕННОСТЬЮ «ЮНИКЕН» 1237700402114
2	Российская Федерация, город Москва, Михайлово-Ярцевское поселение	Земельный участок	77:22:0020132:517	-"-

Приложение 3
к распоряжению Правительства Москвы
от 24 мая 2024 г. № 379-РП

Перечень недвижимого имущества, используемого в ходе реализации инвестиционного проекта по созданию мест приложения труда на территории города Москвы, предусматривающего строительство административно-делового комплекса (с назначением «деловое управление») общей площадью не менее 32 055 кв.м

№ п/п	Адрес недвижимого имущества	Вид недвижимого имущества	Кадастровый (условный) номер недвижимого имущества	Правообладатель недвижимого имущества, основной государственный регистрационный номер
1	2	3	4	5
1	Российская Федерация, город Москва, вн.тер.г. муниципальный округ Левобережный, шоссе Ленинградское, земельный участок 63А/3	Земельный участок	77:09:0001004:3872	ОБЩЕСТВО С ОГРАНИЧЕННОЙ ОТВЕТСТВЕННОСТЬЮ «СРП» 1237700823678

Приложение 4
к распоряжению Правительства Москвы от 24 мая 2024 г. № 379-РП

Приложение 3
к распоряжению Правительства Москвы от 22 ноября 2022 г. № 815-РП

Перечень инвесторов и земельных участков, в отношении которых предоставляется отсрочка на 5 лет с даты подписания соглашения о реализации инвестиционного проекта по созданию мест приложения труда на территории города Москвы, предусматривающего строительство образовательных объектов – семи дошкольных образовательных и двух средних общеобразовательных организаций (с назначением «дошкольное, начальное и общее среднее образование»), по внесению части платы за изменение вида разрешенного использования земельных участков и льгота по плате за изменение вида разрешенного использования земельных участков

№ п/п	Адрес недвижимого имущества	Вид недвижимого имущества	Кадастровый (условный) номер недвижимого имущества	Правообладатель недвижимого имущества (инвестор), основной государственный регистрационный номер
1	2	3	4	5
1	Российская Федерация, город Москва, вн.тер.г. муниципальный округ Головинский, бульвар Кронштадтский, земельный участок 16А	Земельный участок	77:09:0001025:7580	ОБЩЕСТВО С ОГРАНИЧЕННОЙ ОТВЕТСТВЕННОСТЬЮ «ТРАТТА-ЦЕНТР» 1157746021730

Приложение 5
к распоряжению Правительства Москвы от 24 мая 2024 г. № 379-РП

Приложение 7
к распоряжению Правительства Москвы от 20 сентября 2023 г. № 649-РП

Перечень недвижимого имущества, используемого в ходе реализации инвестиционного проекта по созданию мест приложения труда на территории города Москвы, предусматривающего строительство и эксплуатацию логистического комплекса (с назначением «склад») общей площадью не менее 24 000 кв.м

№ п/п	Адрес недвижимого имущества	Вид недвижимого имущества	Кадастровый (условный) номер недвижимого имущества	Правообладатель недвижимого имущества, основной государственный регистрационный номер
1	2	3	4	5
1	Российская Федерация, город Москва, поселение Марушкинское, квартал 63	Земельный участок	77:18:0171003:1060	ОБЩЕСТВО С ОГРАНИЧЕННОЙ ОТВЕТСТВЕННОСТЬЮ «СПЕЛЫЕ ФРУКТЫ» 1107746105499

№ п/п	Адрес недвижимого имущества	Вид недвижимого имущества	Кадастровый (условный) номер недвижимого имущества	Правообладатель недвижимого имущества, основной государственный регистрационный номер
1	2	3	4	5
2	Российская Федерация, город Москва, вн.тер.г. поселение Марушкинское, квартал 63, дом 1Б, строение 8	Здание	77:18:0171003:1036	ОБЩЕСТВО С ОГРАНИЧЕННОЙ ОТВЕТСТВЕННОСТЬЮ «СПЕЛЫЕ ФРУКТЫ» 1107746105499

Приложение 6
к распоряжению Правительства Москвы от 24 мая 2024 г. № 379-РП

Приложение 8
к распоряжению Правительства Москвы от 20 сентября 2023 г. № 649-РП

Перечень инвесторов и земельных участков, в отношении которых предоставляется отсрочка на 6 лет с даты подписания соглашения о реализации инвестиционного проекта по созданию мест приложения труда на территории города Москвы, предусматривающего строительство и эксплуатацию логистического комплекса (с назначением «склад»), по внесению части платежа по арендной плате за первый год срока аренды земельных участков и льгота по арендной плате

№ п/п	Адрес недвижимого имущества	Вид недвижимого имущества	Кадастровый (условный) номер недвижимого имущества	Правообладатель недвижимого имущества (инвестор), основной государственный регистрационный номер
1	2	3	4	5
1	Российская Федерация, г. Москва, б-р Кронштадтский, д. 14	Земельный участок	77:09:0001025:6688	ОБЩЕСТВО С ОГРАНИЧЕННОЙ ОТВЕТСТВЕННОСТЬЮ СПЕЦИАЛИЗИРОВАННЫЙ ЗАСТРОЙЩИК «ГОРИЗОНТ» 1037722022843
2	Российская Федерация, город Москва, вн.тер.г. муниципальный округ Бутырский, улица Добролюбова, земельный участок 8	Земельный участок	77:02:0021005:37	АКЦИОНЕРНОЕ ОБЩЕСТВО «ОСТАНКИНСКИЙ ЗАВОД НАПИТКОВ» 1027700335123
3	Местоположение установлено относительно ориентира, расположенного в границах участка. Почтовый адрес ориентира: г. Москва, ул. Руставели, вл. 14, стр. 1.	Земельный участок	77:02:0021005:153	ОБЩЕСТВО С ОГРАНИЧЕННОЙ ОТВЕТСТВЕННОСТЬЮ СПЕЦИАЛИЗИРОВАННЫЙ ЗАСТРОЙЩИК «ПЛАМ» 1197746104082

Приложение 7
к распоряжению Правительства Москвы от 24 мая 2024 г. № 379-РП

Приложение 3
к распоряжению Правительства Москвы от 22 февраля 2024 г. № 121-РП

Перечень инвесторов и земельных участков, в отношении которых предоставляется отсрочка на 6 лет с даты подписания соглашения о реализации инвестиционного проекта по созданию мест приложения труда на территории города Москвы, предусматривающего строительство двух многофункциональных деловых комплексов (с назначением «деловое управление»), по внесению части платы за изменение вида разрешенного использования земельных участков и части платежа по арендной плате за первый год срока аренды земельного участка и льгота по плате за изменение вида разрешенного использования и по арендной плате

№ п/п	Адрес недвижимого имущества	Вид недвижимого имущества	Кадастровый (условный) номер недвижимого имущества	Правообладатель недвижимого имущества (инвестор), основной государственный регистрационный номер
1	2	3	4	5
1	Земельные участки, в отношении которых предоставляется отсрочка по внесению части платы за изменение вида разрешенного использования и льгота по плате за изменение вида разрешенного использования			
1.1	Российская Федерация, г. Москва, вн.тер.г. муниципальный округ Раменки, пр-кт Вернадского	Земельный участок	77:07:0013005:14564	ОБЩЕСТВО С ОГРАНИЧЕННОЙ ОТВЕТСТВЕННОСТЬЮ «ВИП ДЖЕТ» 1027713009114
1.2	Российская Федерация, город Москва, внутригородская территория муниципальный округ Раменки, проспект Вернадского, земельный участок 10Б	Земельный участок	77:07:0013005:14603	ОБЩЕСТВО С ОГРАНИЧЕННОЙ ОТВЕТСТВЕННОСТЬЮ «ВИП ДЖЕТ» 1027713009114
2	Земельные участки, в отношении которых предоставляется отсрочка по внесению части платежа по арендной плате за первый год срока аренды и льгота по арендной плате			
2.1	Местоположение установлено относительно ориентира, расположенного в границах участка. Почтовый адрес ориентира: г. Москва, 2-й Вражский переулок, вл. 8, стр. 2.	Земельный участок	77:01:0005004:157	ОБЩЕСТВО С ОГРАНИЧЕННОЙ ОТВЕТСТВЕННОСТЬЮ «СИГНУМ ИНВЕСТ» 1177746269095

Приложение 8
к распоряжению Правительства Москвы от 24 мая 2024 г. № 379-РП

Приложение 3
к распоряжению Правительства Москвы от 5 марта 2024 г. № 159-РП

Перечень инвесторов и земельных участков, в отношении которых предоставляется отсрочка на 6 лет с даты подписания соглашения о реализации инвестиционного проекта по созданию мест приложения труда на территории города Москвы, предусматривающего строительство общественно-делового центра «Старт» (с назначением «деловое управление»), по внесению части платежа по арендной плате за первый год срока аренды земельных участков и льгота по арендной плате

№ п/п	Адрес недвижимого имущества	Вид недвижимого имущества	Кадастровый (условный) номер недвижимого имущества	Правообладатель недвижимого имущества (инвестор), основной государственный регистрационный номер
1	2	3	4	5
1	Москва, ул. Мнёвники, вл. 1, строен. 2, 3, 5, 6, 7, 8, 9, 10, 11, 13, 14, 16, 19, 20	Земельный участок	77:08:0012001:1455	ОБЩЕСТВО С ОГРАНИЧЕННОЙ ОТВЕТСТВЕННОСТЬЮ «СПЕЦИАЛИЗИРОВАННЫЙ ЗАСТРОЙЩИК МНЕВНИКИ-ДЕВЕЛОПМЕНТ» 1187746742040
2	г. Москва, ул. Маршала Бирюзова, вл. 1	Земельный участок	77:08:0009032:6	ОБЩЕСТВО С ОГРАНИЧЕННОЙ ОТВЕТСТВЕННОСТЬЮ «СПЕЦИАЛИЗИРОВАННЫЙ ЗАСТРОЙЩИК «ЛБМ ИНЖИНИРИНГ» 1177746325800
3	Местоположение установлено относительно ориентира, расположенного в границах участка. Почтовый адрес ориентира: г. Москва, ул. Сокольнический Вал, вл. 2А	Земельный участок	77:03:0003001:9	ОБЩЕСТВО С ОГРАНИЧЕННОЙ ОТВЕТСТВЕННОСТЬЮ «СОКОЛЬНИЧЕСКИЙ ВАЛ 2А» 1187746729631

Информация

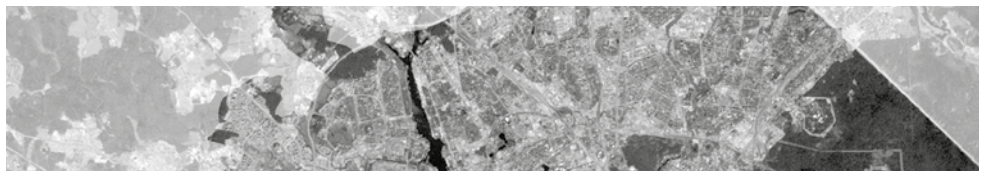

ИЗВЕЩЕНИЕ О ПРОВЕДЕНИИ СОБРАНИЯ О СОГЛАСОВАНИИ МЕСТОПОЛОЖЕНИЯ ГРАНИЦ ЗЕМЕЛЬНОГО УЧАСТКА

Кадастровым инженером Кибешевой Русланой Рашидовной, почтовый адрес: 115477, г. Москва, ул. Кантемировская, д. 27А, кв. 191, e-mail: krr@cgiku.ru, тел. 89859635775, № регистрации в государственном реестре лиц, осуществляющих кадастровую деятельность 40151, выполняются кадастровые работы в отношении:

земельного участка с кадастровым номером 77:09:0006005:78, расположенного по адресу: г. Москва, Новосходненское шоссе, вл. 65;

земельного участка с кадастровым номером 77:09:0006005:79, расположенного по адресу: г. Москва, Новосходненское шоссе, вл. 65.

Заказчиком кадастровых работ является: Гаврилин Владимир Юрьевич. Адрес: 140033, Московская обл., г. Люберцы, рп. Малаховка, Быковское шоссе, д. 56, кв. 85, тел. 8-967 045-62-39.

Собрание заинтересованных лиц по поводу согласования местоположения границ состоится по адресу: 117105, г. Москва, 1-й Нагатинский проезд, д. 4, оф. 210 28.06.2024 г. в 11:00.

С проектом межевого плана земельного участка можно ознакомиться по адресу: г. Москва, 1-й Нагатинский проезд, д. 4, оф.210, тел. 84952839683, 89859635775.

Требования о проведении согласования местоположения границ земельных участков на местности принимаются с 28.05.2024 г. по 21.06.2024 г. обоснованные возражения о местоположении границ земельных участков на местности принимаются с 28.05.2024 г. по 21.06.2024 г. по адресу: 117105, г. Москва, 1-й Нагатинский проезд, д. 4, оф. 210.

Смежные земельные участки, в отношении местоположения границ которых проводится согласование: 77:09:0006005:80, расположен по адресу: г. Москва, ш. Новосходненское, вл. 65, 77:09:0006005:81, расположен по адресу: г. Москва, ш. Новосходненское, вл. 65, а также другие смежные участки, расположенные в кадастровом квартале 77:09:0006008.

При проведении согласования местоположения границ при себе необходимо иметь документ, удостоверяющий личность, а также документы о правах на земельный участок (часть 12 статьи 39, часть 2 статьи 40 Федерального закона от 24 июля 2007 г. № 221-ФЗ «О кадастровой деятельности»).

ИЗВЕЩЕНИЕ О ПРОВЕДЕНИИ СОБРАНИЯ О СОГЛАСОВАНИИ МЕСТОПОЛОЖЕНИЯ ГРАНИЦ ЗЕМЕЛЬНОГО УЧАСТКА

Кадастровым инженером Вайгель Светланой Анатольевной (адрес: МО, г. Красногорск, ул. Пришвина, дом 5, кв. 5, эл.почта: r_sv@inbox.ru, тел. 89185650308, регистрационный номер в ГРКИ № 16132), выполняются кадастровые работы в отношении земельного участка с условным номером 11/01/24960 (адрес: Российская Федерация, город Москва, внутригородская территория городской округ Щербинка, улица Заводская, земельный участок 6/2), расположенном в кадастровом квартале 50:61:002023. Смежный земельный участок, с правообладателем которого требуется согласовать местоположение границ: 50:61:0020233:47 (адрес: Российская Федерация, город Москва, внутригородская территория городской округ Щербинка, улица Заводская, земельный участок 6/1).

Заказчиком кадастровых работ является Григорянц Татьяна Ивановна (почтовый адрес: г. Москва, ул. Ремизова, д. 5, кв. 53, тел. 89859861875).

Собрание по согласованию местоположения границ состоится по адресу: город Москва, городской округ Щербинка, ул. Заводская, участок 6, 28.06.2024 г. в 11-00 часов.

Ознакомиться с проектом межевого плана можно по адресу: МО, г. Красногорск, ул. Пришвина, дом 5, кв. 5. Направить требования о проведении согласования местоположения границ с установлением таких границ на местности и (или) в письменной форме обоснованных возражений о местоположении границ земельного участка после ознакомления с проектом межевого плана можно с 29.05.2024 г. по 15.06.2024 г., по адресу: МО, г. Красногорск, ул. Пришвина, дом 5, кв. 5.

При проведении согласования местоположения границ при себе необходимо иметь документ, удостоверяющий личность, а также документы о правах на земельный участок.

ВЕСТНИК МОСКВЫ

Май 2024 года | № 29

Учредитель: Департамент средств массовой информации и рекламы города Москвы
Издатель: АО «Редакция газеты «Вечерняя Москва»
Главный редактор: Тарапата Юлия Александровна
Зам. главного редактора: Трухачев Александр Викторович
Ответственный секретарь: Акульшин Павел Александрович
Адрес редакции: 127015, Москва, Бумажный пр-д, 14, стр. 2
Тел. (499) 557-04-24, доб. 450
E-mail: vestnikmoscow@vmdaily.ru

Выпуск осуществлен при финансовой поддержке Департамента средств массовой информации и рекламы города Москвы

Журнал зарегистрирован Федеральной службой по надзору в сфере связи, информационный технологий и массовых коммуникаций. Свидетельство ПИ № ФС 77-81024 от 30.04.2021. Территория распространения: Российская Федерация. Цена свободная

Подписной индекс по каталогу
АО «Почта России» (подписной индекс **ПС085**),
в ГК «Урал-Пресс» (подписной индекс **014765**)

Периодичность издания: минимально 6 раз в месяц
Электронная версия журнала на сайте: vestnikmoscow.mos.ru

Подписано в печать: 24.05.2024
Дата выхода в свет: 28.05.2024

Отпечатано: ОАО «Подольская фабрика офсетной печати»,
142100, Московская обл., г. Подольск, Революционный пр-т, 80/42
Тираж 1700 экз.
Заказ №